大同報
發行者 康德新聞社 新京特別市中央通三四 新京特別市六馬路三二
報費 一月一元五角 一份六分
廣告 每一行三元

促重要資源開發增產
採鑛獎勵金交付規則公布施行

政府當局爲期增強國內之生產力、向大東亞聖戰完遂之途邁進、確保戰時下之緊要資源、茲特制定採鑛獎勵金交付規則、本月十八日已正式發表云

政府當局談

關於採鑛獎勵金交付規則實施之際政府當局特發表談話如下、

爲完遂大東亞戰爭、並極力增強國內生產力起見而制定採鑛獎勵金交付規則、藉以促進戰時緊要資源之急速開發與增產、查採鑛獎勵不但能以達成目前之增產更爲培養將來恆久增產上適切有效之措置、且下對於大東亞戰爭下之戰時緊要資源之確保、須有更進一步的把握、而非鐵金屬及非金屬中之銅、鉛、鋅、金、錫、鉻、重石、汞、硫化鐵、螢石、石綿、雲母十四種鑛物爲緊要資源中之更緊要者、所以政府對於此等鑛物極力實施採鑛之獎勵、爲達成採鑛之目的、必須完全發揮人的物的生產要素之最高能力、所以盼望各該鑛業之企業者及關係各方面均皆積極的協助、是所切盼、

鋼鐵滿洲底力無邊
必勝基礎金剛不壞

擔負對日供給高級低燐銑之本溪湖宮原第二熔鑛爐、將於月之廿五日隆重舉行入火式、藉此機會、可以事實粉碎美英輕視日滿經濟戰力之謬誤認識、鋼鐵滿洲之崇高名譽、更可一舉誇示於世界、茲略述我國鋼鐵建設狀況如下、以供一般參考

昭和製鋼

大東亞戰爭一經勃發政府立即決定戰時經濟緊急對策要綱、而昭和製鋼爲期完成對日供給銑鐵、亦確立戰時增產體制、發揮驚異能力、增加出銑率百分之十四故於預定日期前二旬之三月十六日、已將對日預定全量悠然供給完畢、十足發揮鋼鐵滿洲之威力、至六月四日、該所第二製鋼場之第一期計畫又告完成已舉行盛大出鋼式

第二製鋼工場係以銑鋼一貫作業體制之確立爲目標、基於第一次五年計畫而建設者、因第一期計畫之完成第二工場生產能力已達百分之八十八、該所之增產計畫、事實上已建設完了矣

又本年度對日銑鐵供給、因上半期出銑著見增加、已供給預定量大半、光輝成果行將確保、該所以餘力轉於下期重點之製鋼部門、以期國內鋼材之自給自足、增加對日鋼材、鋼塊之供給、

本溪湖煤鐵

生產強粘結低燐銑之本溪湖煤鐵公司、其宮原第一熔鑛爐於一月已見低燐銑鐵之噴出、該爐係於去年十月完成、入火後努力增產製艦用鐵板、今春貧鑛處理之脫燐試驗又告成功、應付戰時低燐銑之需要綽有餘裕、而月之廿五日、宮原第二熔鑛爐又將舉行入火式、將來第三第四熔鑛爐再告完成、則躍進鋼鐵滿洲之偉容、將放一大異彩於敵性國家、

東邊道開發

東邊道極富於超高品位鐵強粘結炭、石灰石等製鐵資源、大東亞戰以來、設置現地製鐵所之計畫已告完成且對昭和製鋼、本溪湖增送鐵鑛石進展極爲可觀大栗子、七道江之鐵鑛石增送、因上半期之努力、已見相當進展、下半期因借用昭和製鋼及本溪湖之準備器材、輸送已見靈活、該所鐵鑛石供給能力更能強化矣

又現地製鐵計劃一環之二道江電氣製鐵工所、利用大栗子之富鑛、試驗粒鐵製造、現已成功純鐵度百分之九九、八之粒鐵製造、該種粒鐵有極度之低燐性、可製高速度鋼、總之負有特殊鋼生產使命之東邊道現地製鐵計畫、將來定可企業化云、

晉北日軍剿滅僞縣政府

【大同十七日電】華北省境之共產軍、爲對抗展開於全華北之第五次治強運動、出以反對之宣傳、前於十二日在晉北渾源縣大同東南方四十公里之地出現以張林爲首之該縣僞縣政府、幷以隊約百餘名、狂奔於食糧之確保、經日本軍與警察隊之討伐、遺棄屍體十七具、而逃向南方山岳地帶、十三日更於平魯縣（大同西方六十公里）第三墩村包圍平魯縣僞縣政府遊擊隊約千二百名、加以猛攻之後、匪遺棄屍體二十六具、被俘五名、擄得赫赫戰果、使敵之反攻企圖、化爲夢想矣

掃蕩山東北部 日軍得大戰果

【山東北部前線〇〇十七日電】日軍諸部隊、於膠濟線臨淄（濟南東方百五十公里）周邊捕擊敵張品三、張天佐兩部隊、使其一什不起今又發現殘敵於清水泊附近之廣漠平原、奔波捉布赤化工作之山東第三旅二千名、遂將敵主力包圍殲滅其襲滅、而獲大戰果中、截至十五日暮、判明戰果如下敵遺棄屍體三百五十具、俘虜一百十二名、兩僞品機槍三百七十二架、彈藥二萬粒、馬六十四、其他軍需等多數

林柏生離東京 已抵宇治山田

【東京十七日電】爲視察日本之青少年運動、而於二日入京之國民政府宣傳部長林柏生氏、十七日午前九時、搭車離京赴宇治山田、當日午後五時四十分抵宇

德軍殆蕩平斯市
蘇軍所餘僅有一工場

【柏林十七日電】德軍司令部十七日發表稱、德軍已占領蘇聯之最大戰車工場塞爾額爾茲基特拉克工場、更突入克拉斯怒伊巴利加得大砲工場、同時且更殺至窩瓦河河畔、於茲斯市全市、於事實上殆已歸於德軍之手、赤軍之據點、只有克拉斯諾亞奧克查布利鋼矢工場一處、於該工場、僅有少數之赤軍步兵、與以該工場勞働者所編成之義勇隊、協力構築防禦陣地云

蘇聯默認危機

【里斯本十七日電】綜合情報、十四日德軍再攀向斯市之總攻、冒寒冽之寒冷、衝至赤軍殘存據點斯市西北部重工業地帶之中心、展開空前之激鬭、於該方面之赤軍對於德軍亘二十五回之猛攻已力不能支、過去四十八小時內、赤軍會四度撤退於新陣地、目下赤軍極力阻止德軍之到達窩瓦河岸、因德軍如到窩瓦河々岸、則於此方面之赤軍、必成袋中鼠、其被殲滅之危機、自無用言、因此齊莫先克軍、由窩瓦河與頓河中間地點頻向德軍拚命反攻、然結果終歸無効、故此殊難期待、蘇方亦率直承認斯市之重大危機、七日紅星報謂、德軍於斯市西北部狹隘之工場地帶、集中多數之兵力、以戰車隊列於先鋒、實行猛攻、德空軍亦連續向赤軍陣地猛炸、再有該日之衣布維斯查報亦傳述該市之戰鬬狀況如左、赤軍對於凡能爲德軍利用之物、完全加以破壞、然後由工場地帶向新陣地撤退、更繼續努力阻止德軍到達窩瓦河岸、德空軍於斯市上空向市內工場地帶、投下如雨之炸彈、戰鬭刻刻呈悽慘之景象

德軍占領新烏

【柏林十七日電】德軍司令部十七日發表稱、德軍佔領察普索街道之新烏、德軍之先遣部隊、今已到達距察普索二十八公里之地點矣

高加索德軍 攻勢益熾烈

【里斯本十六日電】高加索方面德軍、以奪取葛羅茲尼爲目標、攻擊有益行熾烈之勢、據莫斯克電稱、蘇聯亦已承認最近德軍愈行增強、攻擊亦益行激烈、另一方面德軍對斯達林格勒之攻擊、依然猛烈、近德軍更行增強新銳二個師又以轟炸機戰鬪機蔽天而來對該市殘存之赤軍部隊、行猛烈之攻擊云

寄人籬下飽嘗苦味
渝遣緬軍慘敗後歸不得

【廣東十八日電】在緬甸遭受慘敗之緬甸派遣重慶軍之編成、有第一路軍司令長官羅卓英麾下之第五、第六兩軍及第一路軍直轄部隊配備於雲南國境之黃琪翔麾下之三個師、茲據達當地之情報稱、已悉該軍於緬甸慘敗後之狀況如次

即失却與指揮官連絡之第五第六軍之一部、已四散敗走進入雲南省怒江一帶第三十八師及新編第廿二師、亦深藏於緬甸北部山中、其他部隊、大部分已告潰滅、餘者彷徨於山中後漸逃至印度、受印度駐屯美軍之供給、美國製兵器、以重整以往之頹勢、並新任黃琪翔爲指揮官、編成部隊、名稱曰中國遠征第一軍團但今後等已無歸國之途、祇有爲暴虐之美英軍所利用、而擔行無望之抗戰、其悲慘之運命亦可卜矣

"三段敗戰法"
盤谷印獨聯揭英人醜態

【盤谷十七日電】戰敗苟延殘喘之英國、最近頻頻呼號奪回緬甸、以圖掩飾戰敗事實、印度獨立聯盟盤谷本部十六日夜舉行放送、對英方右記宣傳與事實不符之點、加以指摘、其大要如次

英國側曾大事宣傳擬由印度出擊、而奪回緬甸、實際彼正在準備由印度撤退現英國人方面正按已往之撤退方式循着計畫自印度撤回中、徵諸德里放送便可判然瞭解、原來第一期之撤退者即爲婦人女子現已施行完了第二期大約爲臨時撤退、恐於是時將行驅使掠奪、俟至第三期則爲急迫之時、必將實施其得意之焦土戰術、此即爲英方所宣傳奪回緬甸之眞相、故印度英當局一面準備實行自印度撤退、同時更使甘爲傀儡之印人、散佈海外各地、以擔當撤退後之工作、此種策略、茲正着着進行

駐渝蘇使返國

【廣東十七日電】重慶情報稱、駐重慶蘇聯大使巴紐奇金氏、因有重要事務待議、故決定歸國、該大使此次之歸國、自威爾基訪華以來、繞諸重慶周遭之國際關係、極爲微妙、故殊堪注目云

東條內閣成立一週年
政治的巨步光芒燦照

【東京十七日電】東條內閣於本月十八日、已屆成立一周年紀念日、於此一年間、東條內閣、對外、宣布對美英開戰、與新秩序軸心國家等緊密提攜、以期確立世界眞正和平、對內確定國內之政治體制、推進翼贊政治會之結成、使之成爲舉國政治力之中核體、其後又斷行改組刷新翼贊會、以期其成爲純正的國民運動體、再向新的方向邁進、一方更強化戰時經濟施策簡明行政、新設大東亞省、肅清整備舉國的國內體制惟自中國事變勃發以來、國民各層皆痛烈批判自由主義的政黨、是以昭和十五年夏乃有新體制運動的發展、後來終於因此而結成了大政翼贊會、其後諸皇國內外的時局、益趨緊急、故此急速編成高度國防國家體制、更爲不可缺的國家的要請、因之乃陸續制定公布發動國家總動員法之諸條項、當經濟新體制完全入戰時軌道內之同時、又開始再編成思想文化各領域的國民生活、於這樣緊急情勢中、去年十二月八日因日美交涉不成、遂渙發擊滅美英之大詔、一億國民悉行熱血沸騰、以對外敵、因這種情勢的演進爲對處大東亞共榮圈建設的長期戰、確立不動的國內體制、更成了國家的吃緊要務然而僅以法規及機構的技術的操作、終不能達成目的、必須國民拿出眞正愛國的熱情由衷心協力、方可達成素志是以結集國民強烈的政治力乃成爲時局下最重要的課題、政府以及各指導方面皆集中努力於此點上、最先斷行的便是戰爭下的翼贊選舉、東條首相先於二月十七日提升湯澤內務次官爲專任內相、繼於十九日之閣議決定「翼贊選舉大綱」二十三日成立候補者推薦團體「翼贊政治體制協議會」同廿五日爲徹底翼贊會選舉、舉開臨時中央協力會議、四月卅日總選舉告終、五月五日翼協果成任務而解散、同八日結成『政治力集結準備會』同十五日大政翼贊會之改組提出閣議、於茲翼贊會討議會之關係益見明確、同廿日阿部信行大將爲首創立舉國新黨『翼贊政治會』、在日本政治史上劃一新紀元

其後、政府又於廿五日召集第八十次臨時議會、會期僅兩日、軍官民發揮渾然一本之翼贊議會之本領舉充分成果、應附了國民的信賴與負擔、而於本月十五日之閣議上、爲豫先整備第八十一次議會的手續、又決定了『通常議會準備要綱』而翼贊會方面、也於二十日由常任總務等協議討議會基本對策、以期發揚戰時議會之最高價值

綜合東條內閣於戰爭一年間的過程、就政界觀之、處於多事多端之秋、東條內閣立即拂去混迷不清的政界情形與派閥的自由主義性格、在日本戰時下的政界、劃一條明晰的前途、洵屬英斷之至、其意義至深且遠

首相官邸會餐

【東京十七日電】去年十月十八日東條內閣成立、茲已滿一周年、因十八日爲星期故不集合、定於十九日午後六時、在首相官邸、由閣僚及西長官等出席下、共同會餐以記念內閣成立一周年之佳日（上照片＝東條首相）

樞軸潛艦進入聖河
沈聯合國船舶一隻

【里斯本十六日電】據鄂大瓦電、加那大海相馬都那得發表樞軸心潛水艦侵入聖羅林士河、擊沈聯合國船舶一隻云、

德使用新型炸彈
新秋佳禮首贈老英

【斯德哥爾摩十七日電】倫敦電稱英國航空省十六日發表德空軍使用新型炸彈之意旨如次 德國轟炸機數架、十六日在英本土沿岸之都市並村落轟炸之際、投下新型炸彈、蓄有試驗其性能之模樣云

防衛海外領土
法國方針已定

【里斯本十七日電】據路透通信社廣播、維西政府關於海外領土之防衛發表聲明、如左、政府關於法海外領土及達喀爾之防衛、已樹立決定的方針云

維西否認達喀爾有戰鬬

【里斯本十七日電】據維西來電稱、維西政府對『達喀爾已開始戰鬬的活動』之說完全加以否認、而十六日又發表關于狄列爾大佐於十月十一日戰死於西非之說、亦純屬無稽云

美英虎視耽耽 法國決心死守

【維西十六日電】達喀爾地方一帶之戰雲、日趨險惡、巴黎各報、於十六日報上、

法空軍司令官戰死說

【維西十六日電】法國政府十六日發表、達喀爾法國空軍基地司令官迭里業爾大佐十月十一日、於西部非洲上空、戰死矣

美·英之企圖

【里斯本十七日電】據德國通信社所傳維西消息稱、達喀爾方面已開始戰鬪活動、但因無何詳細續報、致未判明聯合軍與法軍間究否正式開戰、又據倫敦電稱、英政府當局並無何等發表、而法國政府對於狄列爾上校之戰死、僅言狄列爾上校爲防衛法國及德軍、已於非洲上空戰死、關於戰鬪詳情毫未言及、一部觀測該上校或於偵察達喀爾南方之際、遭遇敵機戰鬪而死、該事件究係大規模軍事行動之前提與否頗難明瞭、惟法國政府之挑戰行爲、全非因戰斷言也」云

南非首相訪英 英各報頗重視

【斯德哥爾摩十七日電】因聯合軍、漸轉攻勢之時機已至、反攻之意向、亦漸有力化、但因德軍改變方式、猛攻斯達林格勒、進抵窩瓦河畔、英國之國內空氣乃再呈不安、據英國軍事消息、指摘如次

一、按現在之形勢、德軍以少數兵力、便可保東部戰線之安定、而可分其兵力於其他戰線

一、更因羅梅爾將軍之歸任軸心軍之轟炸馬耳他島、再加激烈、預想將展開內部新戰線

一、因法國沿岸一帶、德軍之防禦設施、急激強化、此後對歐洲大陸之轟炸、當有相當之困難、

英國新聞界對南非首相斯瑪茲之訪問倫敦、頗爲重視、關於非洲戰線今後變化之豫想、據十六日每週新聞之論述如次

德軍已有由閃擊戰轉入長期戰之形勢、防禦歐德軍亦有制勝之極擊徵諸對馬耳他島之轟炸、可見德軍有移向本部戰線與尼羅戰線之勢、順應氣候而移轉兵力、實屬德軍極聰明之處置、更因希特拉總統占據廣大戶領域、原料與資源已能自給自足、此事實不得不加以充分考慮云云

斯瑪茲將軍之外交與第二戰線之展開、互有關聯之見解在英國相當強固、據倫敦電報、預測第二戰線之事、已成英國新聞界之事實上法度

美國有醉翁之意
英國忽大感不安
兩國輿論囂囂像煞有介事

【蘇黎支十七日電】美國政府爲降低徵兵年齡、於明年度編成七百五十萬大陸軍起見、已向議會提出徵兵法改正案、環繞此問題、英國國內頗呈不安狀態、謂因美國實施擴張龐大兵力、結果聯合各國將益爲美國軍事的獨立主義所苦、國民日報倫敦特派員十五日傳稱『美國政府將徵兵年齡降低至十八歲極力擴張陸軍、結果供給聯合各國之武器、必因而減少美英兩國的論爭、勢必愈益激化』、又倫敦泰晤士報也在社說欄、論述如左

樹立緊密的共同作戰計畫爲刻下之急務、但多數美國委員會及會議、能否對此共同計畫、予以努力、倘屬疑問、茲蘇軍陸各國對美國政府利用蘇聯在東部戰線的抵抗反受損害、頗爲失望、關於此問題的行動、聯合國如不依其適當的行動、具現其決定方針則等無用處

一方美國國內也似對政府的陸軍擴張計畫、吐露不滿之聲、均謂不知此計畫的用意何在、據紐約電報、瓦爾德爾遜列克爾報十五日在報面上批判政府幻想政策、大意如左

政府有於明年度編成七百五十萬陸軍之意向、不知何用、將使之駐屯國內、以防備對本國的攻擊呢、抑或因施行大規模的攻勢出動數百萬遠征軍的計畫於海上輸送數百萬兵員和遭遇大問題了呢、須知因戰爭資材裝備食糧等、將使美國迫於重大船舶問題的困難、且美國的輸送問題、今已極重大化、同時在大西洋更有多數潛水艇在活躍着、凡此種々、皆爲美國當前之難題、假使輸送上無何困難、初臨戰爭的美國軍、定較有豐富經驗的敵軍爲劣也、

美國下院可決 徵兵法改正案

【布宜諾斯艾利斯十八日電】據華盛頓電稱、美下院十七日可決降低徵兵年齡的徵兵法改正案、當即交付上院

美智外交紛爭 依然未見轉機

【布宜諾斯艾利斯十六日電】前因美國務次官失言問題乃至引起之美智利兩國間之外交紛爭、仍未結束、因美官方並言論界永支持魏次官之聲明、故兩國關係日趨冷却一途、美政府方面今似仍明待智利政府與軸心國斷交但智利政府依然堅持中立、不願受美國利用、最近傳說美國因智利堅持現在政策、乃擬先中止向智利融行的航路、以由正面開始壓迫、據揣測下最終或將由墨西哥出頭調停、但其結果如何、殊值注目云

美強化携帶 美金限制

【布宜諾斯艾利斯十六日電】華盛頓電稱、美財務省十六日發表、十月三十一日以後、除墨西哥、英本國、加拿大、紐芬蘭、百慕大等地外、自其他地方入美者、只許携帶美金五十圓、

阿根廷堅持中立
基外相聲明

【布宜諾斯艾利斯十六日電】當此阿根廷智利兩國與美國間之糾紛、愈趨微妙之時、阿根廷克里帝加報、十五日載華盛頓特電稱、駐華士比爾大使、向美國政府正式通告阿根廷政府、於最近之將來、無斷絕國交之意思、惹起非常的反響、基尼亞斯外相當夜向記者團言修正右項消息聲明如下、政府亦或曾非公式披瀝是種見解、但此非阿根廷政府之正式通告該大使僅向美國政府直說明阿根廷政府依然維持中立政策、斯外並未言其他云、

美軍入利比亞

【斯德哥爾摩十七日電】據路透通信社蒙得維亞來電美軍忽進駐西非利比里亞共和國

【斯德哥爾摩十七日電】據路透電稱羅斯福大總統特使巴古來日來與利比里亞大總統協議中、該會談似與此次美軍進駐利比里亞有關、以封鎖最近活躍於距該地海岸八百乃至二百公里海岸的軸心潛水艦爲目的、積極建設的美空軍基地、即將完成、恰於此時、而被美軍進駐突僑居利比里亞的德國市民、已經由象牙海岸歸國完了、據利比里亞德國領事館員等亦將於最近或將參加聯合國側對軸心國實施云

日空軍襲敗敵投下巨彈

華中方面

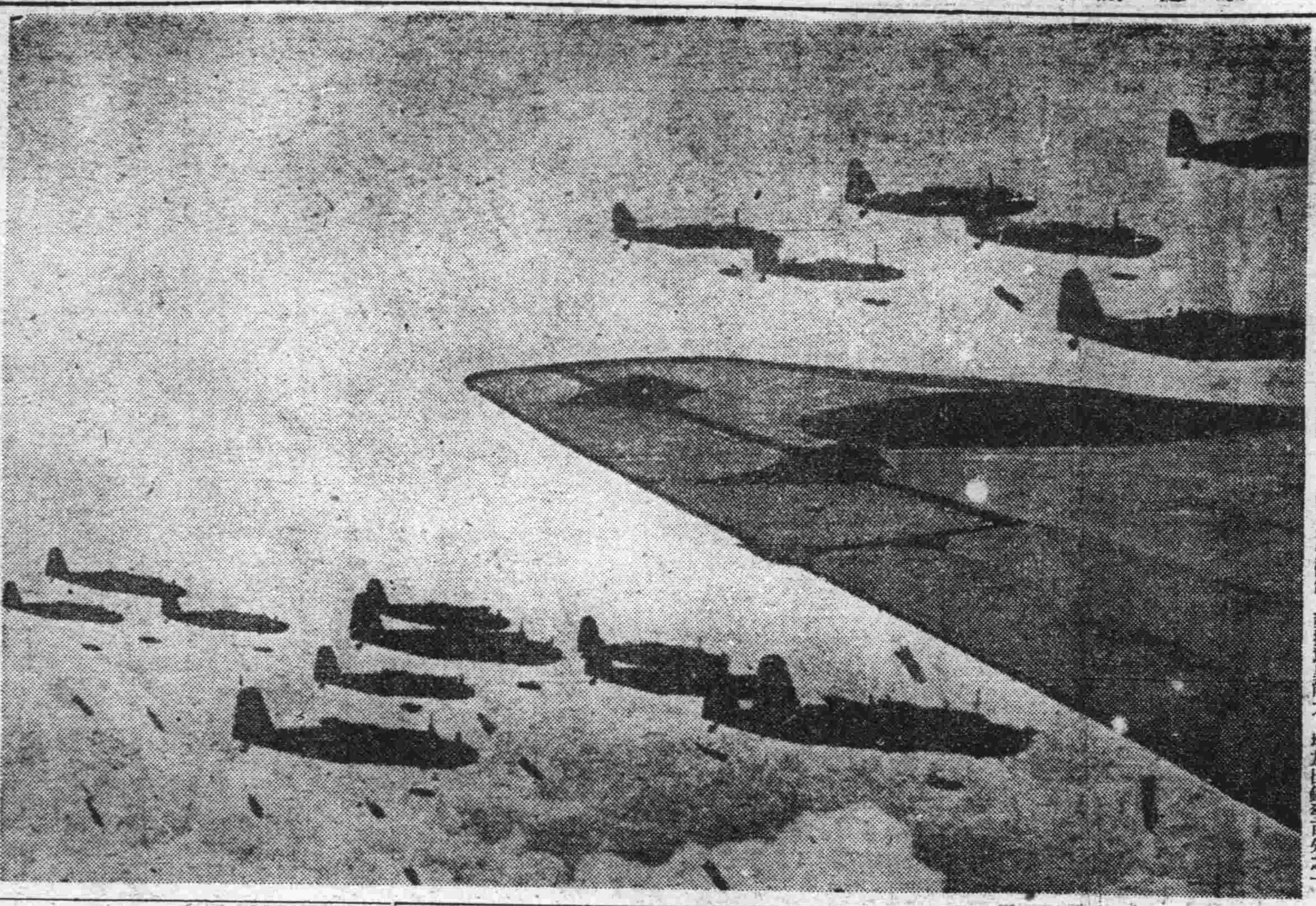

內科 小兒科 產婦人科 興亞醫院 病室完備 入院隨意 院長醫學士 元山逸愚 女醫學士 李錫晶 助產士 垣井靜枝 （各大夫精通滿語） （新京大馬路東六馬路口）

函授畫像 函索內容見本 新京中央郵局私書函第五號

德國名藥 金粒大補丸 集補腎腦血三藥之精華 是現代補藥界中之權威 哈爾濱中央大街八四 萬齡公司 經售

啓事 房主倪金祥謹啓

補腎健腦 育腎寶 主治 金勃先藥房 新京市大馬路三二九

同化印書館 最新刊 新京市大馬路三二九 全國各書店經售 秋夜蟲聲奏鳴、涼爽舒適燈下讀書、佳趣無邊！
西廂記 王實甫
桃色的衣裳 章衣萍
苔莉 張資平
少年維特之煩惱 歌德
少女的夢 畸德
戀愛與婚姻 本館編著
蜀山劍俠 還珠樓主
讀者諸位、函購時、請將書價 遵命將尊訂書籍奉上不悞、 郷下立即
同化印書館營業部 新京市大馬路三二九 呼出電話二、二四四三番

徹底普及防諜思想 全國展開宣傳行事

國家秘密不可洩漏 勿作傀儡勿被敵誘

値期大東亞聖戰之早日完遂是以舉全滿四千三百萬國民成一團、結成堅固之「防諜陣」、故將自本月廿日開始、迄廿六日止、全國各地盛大展開防諜強化調練週間、在此期中、將自國都新京始、亘全滿各都市中之會社、官廳、商店等、全體動員一致徹底熱筆實行此外並放演防諜電影、及配佈各種宣傳標語、更行舉辦防諜展覽會講演會、同時各官廳會社之入門、將更進一層嚴重取締、以防間諜之潛入、並對全體職員開始本格的防諜訓練、一方地方側、更慕於防諜省委員會之指令、自縣公署所在地起始、亘山間僻地之各村落、舉行巡廻電影、紙戲、幻燈等、以滿系大衆爲對象務期徹底昂揚國民防諜之意識云、

市民注意！

一旦不愼撒布於敵側有利之謠言、敵方即以此擴大宣傳煽動敵側氣勢、此點更須注意、

△不要誤入外國人第六列、所謂外國第六列（非國民）之人物、就是動輒因物資配給稍惡即事謗讟、反此偶而所得良好即隨入豪奢生活、如此將自己之私利私慾不顧國民大衆不時圖貨利買私賣、法國之所以敗北、實因此種第六列之所致、

△不要被謠言所惑、敵人雖日覩今日我方堂堂勝利之下、猶作我方將敗之掀亂宣傳、吾人對此切忌勿墮入彼等圈套、而宜時時注意、以勿踏第一次世界大戰德國之前轍

△堅持建國精神、大家團結起來吧！吾滿洲國乃係民族和日滿不可分之國家、故宜充分認識日滿共存共榮之精神、而撤底打倒已往禍害東亞之個人主義及物資萬能主義、須知東亞萬物均由外國輸入、此實吾東亞人之恥、吾人對此須痛加反省、爲國家徹底、建國精神、以保守吾人之生命財產云、

米穀配給組合 招開臨時會議

長春縣米穀配給組合、爲商討本年度一切事務、特於日前上午十時、假大屯長春縣商工公會之會議室、舉開臨時會議、其協議事項、除爲本年度之事業報告康德九年度決算康德十年度預算外、倘有其他各種之懇談、當日之出席者、除該組合各關係者外、並有縣方多員出席指導一切事務云、

動植物園開園式（記事＝見昨日本報）

首都結成防諜委員會 我有堅陣固壘 諜鼠勢難侵入

自本月廿日起、全國一齊開始防諜強化訓練、新京特別市爲期確立國都高度防諜對策起見、乃擱羅在京軍官民、結成新京特別市防諜委員會、其幹部人選現已決定、委員長爲張市長、副委員長爲大迫同副市長、及齊首警總監舟田首都本部事務長、並竹內首警副總監以下九委員外、並設有參與、參與補佐、幹事長、幹事等數十名、以期擔當防諜強化、諸般事項之企劃立案審議、並與關係機關之連絡、充分加以調整云

間諜如潛艦防諜如機雷

防諜標語三等當選　瓦房店　朱其洲

將開大東亞文學大會

【東京十八日電】以大東亞之文藝復興爲目標、擬於十一月三日之明治佳節、亘一週間、於帝都東京舉開之大東亞文學者大會、主辦者側日本文學報國會、後援官廳爲情報局等關係各方面、現已讓進行準備中、此際近將決定、發送正式招待狀、本大會原先本擬招致法印、泰緬甸之爪哇等南方諸地域住在文學者、但因輸送及其他關係而變更、此次計畫招請者計滿洲國、中華民國代表二十二名、日本側全文壇參加外、而朝鮮、台灣之作家十名、爲協助起見亦行參加、該大會之目的、除使一般認識日本國體之尊嚴與全國文化之價值外更使一般知曉大東亞戰爭遂行中之日本國民生活之物心兩面並未動搖之實情、及向完遂戰爭、途上邁進之實狀、使日、滿華之紐帶、結於文筆之上、大會日程決定十一月三日集代表作家、及文報全會員於」堂、於帝國劇場舉行開會式、四、五兩日於大東亞會館協議共榮圈文學者之協力方法、及大東亞文藝建設等六日參拜伊勢神宮、而西下至奈良、大阪、京都各地見學九日於該地解散云

指導員參加訓練

【雙陽】雙陽街、青年團本部、劉指導員、奉縣令、於月之十一日到縣報告係由送吉林省、青年團員訓練爲期三個月、一俟期滿返部、則青年團之整頓訓練、自不待言、現在青年團事項、與開團長、負責辦理、遇有緊要事務、請示王分會長處理、以重公務云

振木鐸△—▽擊警鐘 喚醒癮者覺悟 舉開禁煙宣傳大會

爲拯濟鴉片癮者、脫離苦海、喚醒市民一致拒毒起見、市署禁煙科、原預定於月之十二、十三兩日、舉行禁煙宣傳大會、嗣因會場之關係乃將延期於十九日、二十日相繼於協和會館、盛大舉行今十九日、首自五時開始、首有姚禁煙科長講演、次爲舞蹈唱歌、由南關女優、女一高、兩校學生擔當出演、繼續有由民生部厚生司長、講演、最後更上演電影『末明之夜』此片係滿映新作、內容以拒毒、禁煙爲主體、情節異常複雜、此片之後更上演新開片、預定至九時方可終了、廿日仍自五時開始、是日有禁煙總局丁科長講演以後有女二高生演禁煙劇『自新之道』繼續復有電影等、聞是時除市內癮者全部參加外、更歡迎一般市民前往聆觀云

電波介紹明朗國都 於廿五日向全國特輯放送

迎建國十週年之佳歲、吾國政、經、交通、產業各般、均有飛躍進展而足以誇耀世界、就中尤以國都之發展、爲更神速、新京中央放送局爲將國都之形形色色利用電波向全國介紹起見、特決定於本月廿五日午后七時半起至九時止、廣播特輯國都、其內容完全描繪作文化之國都之各種展開、聽之爲朗讀、新京、是時首將以管絃樂爲序曲而表揚、包括建築市街等關係方面之介紹、再後爲文化人介意、首爲藤手、次爲作家有古丁、山丁、疑遲等氏、最後爲寸劇、亦爲介紹國都之情形者、此種特輯節目、實爲別具意義、屆時務請收聽云

協和青年國長 集物品慰國軍

協和會首都青少年統監部職域青年團長、並地域青年團長、分團長等爲慰問國軍、共同募集慰問袋、百枚拾枚預定十月二十日前齊送至首都統監部、再由統監部轉送○○部隊、緣從部隊爲使國家國防鞏固、及國民之安全計、而挺身擔當國家要請之重要任務、此次到期、光榮歸還、所以在京之青少年團、爲感謝該部隊之勞苦、而募集慰問袋、聊作慰問之意、然而慰問袋內除雜誌畫報、餅乾及其不易腐亂之食品料外、更在慰問袋內寫慰問文一紙於其內、實爲特色之慰問云

宗教報國 將開慶祝會 道教會舉辦

際茲建國十周光輝佳年滿洲國道教總會當局、頃爲慶祝此際更上有意義之佳辰、並資獎勵全體會員之自興、以期遂成宗教報國之使命起見乃定於本月十九日、自午前九時三十分始、假協和會館第一會議室、招集全國各地會員盛大建國十周年道教慶祝大會云

昂揚奉公熱誠 滿日青少年交驩會

【東京十五日電】在神宮御賽場奉公的滿洲國協和青少年團、並大日本青年團、爲謀疏通兩國青少年的意思、一新對大東亞戰爭遂行的覺悟、十五日午前十時、假三信大樓東洋軒舉開交驩會、出席者、大日本青少年團方面、有東京府及神奈川縣之兩團團員等十五名、滿方布團員六十名及指導員四名、先行遙拜宮城、齊唱日滿國歌後、兩國代表交換致辭、共同發表、發表奉公以及其他感想、最後高呼大日本青少年團協和青少年團萬歲後一時散會、是會、曾有大日本青少年團本部朝比奈副團長、各部長等臨席講演、力陳兩國青少年協力之必要、全人員聆訓、莫不感奮云

深秋下兒玉公園寂靜的景象

馬劇團上演時 逐日中繼放送

馬連良劇團自十七日抵京後即入於休息、準備上演、刻中央放送局、已決定、於馬劇團上演期中、逐日自午后九時至十時、實行舞台中繼放送、前十九日午后九時至十時馬連良於東京放送局內行室內放送、是時首有十、開之致詞、而後即演馬拿手佳劇云

達成輸送報國使命 滿鐵招請關係者開懇談會

滿鐵當局、鑑及在此非常時下鐵道輸送使命之重大、並以往之鐵道客貨紛失事件之頻發、年來不斷實施各種訓練及安全週間、以期戰時下鐵道運送之萬全結果、均收到異常良好之成績最近滿鐵當局爲確立交通之決戰體制又決定自十一月一日起、亘十日間、實施『決戰下客貨輸送特別訓練旬間』茲爲期該旬間運營之圓滑、特於明日正午邀請在京車關係者、交通部高橋鐵路司長、稻川新京車站長、各現業責任者多名出席下、以滿鐵爲中心於大和旅館舉開懇談會、就客貨之辦理及列車內食堂及其他各種具體事項、進行種種懇談、迄至下午三時餘收到甚多良好之建議而散會云、

中央漢醫會 將遷移新址

滿洲中央漢醫會、從來附設於東四道街大同佛教會內茲者、該會爲謀擴充漢醫之發展、現已買妥大馬路五馬路口以北、秋竹梅飯店南胡同內、新建二階樓房一處、不日即將竣工、該會預定本月末前遷往新址云

新京稅捐局派員 調查各地家屋稅

新京稅捐局、依據稅法規則家屋稅每五個年改定一次、自康德五年一月一日施行以來、至康德九年末、已滿五個年矣、所以新京稅捐當局爲明瞭康德十年度之家屋稅特派司稅官三十名組成十五班赴各地調查、望一般民衆在調查員赴現場前、將自己所有家屋可用米突尺把短寬長製成平面圖以便調查時之便利云

"藝文祭"頗呈盛況 觀衆踴躍戶限爲穿

慶祝建國十周佳年藝文祭、已自昨十七日開始、假新京公會堂、展開輝煌燦爛之藝幕、當時因網羅全國各地遴選優秀代表約三百餘名、皆身着華麗協和舞衣、形形色色極呈壯觀、是日天高氣爽、風和日麗、又屆昨日休假、故日滿鮮白俄各系名士閨媛咸來參加盛會、開場後、未久全場即充滿欣歡、則掌聲雷動、每表演至精彩之處、但因會場之狹窄不克容納多量觀衆、故多有向隅者、實爲美中不足云

私運大米犯 途中被警捕

吳廣式、四十歲、朝鮮人、現住通陽縣橡樹村、以務農爲業、吳某知道首都市內購買大米困難、乃私自用大車載來大米八蔴袋、大豆兩蔴袋、於十四日下午五時十分許、運來新京、不想車走到八里堡東榮區泰東街七七六號地方、被泰東街警所胡德瑞警長警邏中查獲、當時帶所究訊、供認販賣行爲不諱、當由胡警長以違反米穀統制法、而備文送署究辦云

參加明治神宮國民錬成大會 我代表選手首途東渡

爲與親邦鍊成同樣雄悍強健的戰時下國民、特派遣參加日本第十三回明治神宮國民鍊成大會之我國代表選手團一行、於本月十八日午後十時二十分、已由小谷團長率導之下由新京首途東渡矣、當時各關係官民、多數趨赴車站熱烈歡送、期待該一行的勝利凱旋云、

青少年統監部 開秋季運動會

滿洲帝國協和會首都青年團統監部、爲慶祝建國十周年團舉辦第二次秋季運動大會、已於十九日假兒玉公園、盛大舉行、參加人員計有職域青年團長、並地域青年團長分團長等、不下百餘人、一時展開各種有趣競技、盛況非常云

回教協會招開 全國分會長會議

滿洲回教協會、改組以來、事々順利、刻開全國已有二百餘處分會之成立、前經該會總監王殿忠上將與總會長于少齋二公指導下、於十七十八、兩日間招開全國支部長及分會長會議、討論今後會務進行事項、強化戰時下回教民衆愛國精神、屆時盛況、定能空前云

師道校開 藝能大會

【雙城】本縣師道學校、開催藝能大會現已張貼標語爲喚起市民之注意參加茲將開催日時及場所列下

十月十四日師道學校

十月十五日公會堂

十月十六日滿映館

全國警務科長 會議圓滿閉幕

定例全國警務科長會議第二日十六日午前九時起、仍假治安部四樓會議室開會、是日午後午後、當爲中央與地方之促進聯繫、以明年度予算之編成、警備力之增强、人事運營、事務簡捷化網紀肅正、及待遇之改善等爲中心、始終認眞活發討議、迄午後四時、於獲得莫大成果裏閉幕矣、

商飆起兮雲飛颺 秋光老兮菊花黃

節屆九月天、風吹得特別涼爽輕悄、使濃葉滿枝的樹木、脫離盛夏濃厚的形狀變得挺颯、天也晴朗的高遠起來、用陽光溫煦着大地、

重陽是深秋裡的好季節、而今天、便是他來臨的日子了、這時雖不似春天有着萬紫千紅的濃麗風光、然而大地上、也滿佈着各種豔麗的顏色、尤其現在落葉飄飄探朱滿地、不要悲傷這落葉滿階的深秋應該說是秋中佳節日去登高、可以遠眺、可以舒暢胸襟爲之暢舒、身体也可以就此鍛鍊再看吧胸襟在的上、該是有許多紅葉紅的、有紫的點綴出秋山的美色、同時菊花也要在這時燦爛的盛開起來、淸香四溢、翠葉肥碩、另外還有股淸高的勁兒、這裡又可能不想到頂零地謳歌的陶淵明了

趁着這美麗的季節我們要努力於品格的修養與身體的鍛鍊在共同追逐着前途的光明（照片＝即秋菊）

大衆語

▽…『防止天花、必須種痘』對于這句話、在現代的一般國民、似乎都有徹底認識之必要、但是有一部國民、因了知識的淺陋、仍有甚多盲目不知所以者、此實爲莫大之憾事

▽…年來國都的傳染病的流行、經由當局者積極的預防、較諸往年雖見減少、但一般的時疫仍舊不斷發生、此不能不歸罪於市民衛生知識之不徹底

▽…爲了確保國民尤其是第二代國民的健康、例年春秋兩季當局除了實施衛生檢查外、更實施種痘、當局愛民之心、於焉可證、但每屆實行防疫工作之際、均有一部市民避而不詢、種痘是確保愛兒的健康、市民應徹底反省、勿輕視了種痘、而免遺害兒童之健康

▽…此次秋季種痘、當局除指定日與場所外、更決定於二十日實施視察、希望市民爲了子女的健康、勿負當局之苦心、從速依洪種痘爲是！

全國民應一致協力 促進會運動發展

全聯協議員座談會（三）本社主辦

梁世錚（首都）協和會的以往重言不重行、也是招徠人民不滿的要素（各代表們、興味津津的談過了不少、而自始至終、永是把着關懷靜聽的態度、坐在司會右側的協和會王指導部長、像把以上的千言萬語都深深刻入腦海裡去、像要繹那些話裡找到甚麼是司會發言了）

司會……有了諸位以上許多珍貴的高論、那麼就請王指導部長以協和會中央本部的立場發揮一點兒意見怎麼樣？

王指導部長（跟隨立當是一片笑聲）本年度的全聯已經開過五天了、這時間不能算得是短的然而各地方協議員發言的機會、却很少該全聯運營的不得體、當向諸位抱歉的如在康德新聞社看出以下一點來、利用這個座談會來償補本會則應犧十二分的感謝了、我想我不妨就着協和會的立場、對諸位所談的題目、略微參加一些意見、至於有涉於政府關係的固然是有我不談的、然而有些個我也不妨談幾句

方才有的代表說到是政府對農民損失方面、沒有做甚麼詳確的答覆、可是在我知道的呢、政府對於這一點已經有了相當的效實、不過未在大庭廣衆之下發表而已再說到稀籽自家留出的問題、政府也留意在研究中

說到興農合作社、我們不妨想一想、合作社是屬於官方的呢、還是屬於人民的呢、在我說、合作社是人民的合作社、不過人民不太懂得利用、同時又有許多不瞭得合作社主旨的職員便把人民的合作社一變而爲官家的了、而作威作福、便也因之而起了、在增產的方面呢、土地勞力、資金、確是三件要素、土地和勞力、已經可以得到解決的法子、不過就資金來看、政府所發行的數目、有許多還沒有收回去、但是這些貨幣究竟把握在那個階級裡、倒是問題人民之所以感到資金難、這是一個很大的原因、這樣現象放在國家和銀行的眼裡去看、這是促成低幣毛慌的現象、所以國家對於發行紙幣、特別在愼重考慮、同時又變觀十五億的儲蓄、幸而願全國上下一致的協力、已經收到很好的成果、好像人民已經知道把錢都把持在自己手裡、是等於使錢價低落、關於推進協和會運動無有保障的問題、同感得很、然而還該顧很到民度上去、協和會到如今已經成立十年了、雖然無功、但也無過、假如建國到現在始終沒有協和會的現象？大概是一般國民們要有多不認識我們國家的

爲了求協和會今後的發展、像各位方才的反省、非常合人贊同、在這裡我們不妨把協和會倒是怎樣組織來的、討論一下、協和會不是人民同志者所組成的團體、這是任何人都知道的、然而他是有法律根據、像政府同樣的屬於國家嗎、這樣也不是、因爲有了法的根據便是國家有了兩個政體、那麼協和會究竟是根據甚麼組織來的直說就是依據皇帝陛下的勅令和賴田關東軍司令官閣下的訓示而來的、政府是執行法令的機關、所以有形、而協和會則無形的、但是協和會却辦理政府所做不來的事事、他與政府既不立、與人民也不對立、永久是立在並立的立場」

官民須徹底理解 協和會眞精神

二位一體制、有的地方沒有達成所期的目的、所以有人以爲協和會是政府的綱屬、但按實際說起來、並不是這樣子的主要的原因還是爲了免除官吏們尤其是上層官吏不理解協和會的眞精神、所以利用二位一體制、給他一個理解的機關假若他能深切理解的時候呢、便不會再擅得稱快

和會員有很大的不同、會務職員是在會議席中辦理事務而推進協和會運動由於運動的推進才會影響到會員、所以主要的對象、仍然是會員所謂會員呢、也就是國民、現在引爲遺憾的、就是會員還不會自動、很希望今後會員們要不斷地的自動起來這比較由會務職員推進還要答得痛快

不過我感到有許多人民還不够成爲國民、在言語有來人民與國民不會有甚麼差別然而實際却不然、國民是對國家有觀念、而人民祇是像國家的人民而已、所以我想使人民變成國民、便是我們會運動的一大目標、必須讓人民都滅私奉公的做起國民來、同時會務職員也要在這裡以一次反省、祇這一點是够我們前進的了

滿洲國過去的十年、有五年用在治安強化、另外五年則用在產業開發、而今後當用力在人的資源育成了、國家裡一切制度不一定是不好的、主要還是在推進的人材、那麼惟有希望諸位以及全國會務職員都負起責任來、促起全國民衆的反省、那麼一切都可以達成了（尾聲裡又是一片鼓掌聲）

司會……謝謝王部長這番話、許多珍貴的意見在最後願意請齋藤少佐再發表一些談話（在熱烈的歡迎中、齋藤少佐立在席面的一端、用宏亮的聲調開始下面的一席話）

認淸時代貫徹國家觀念 掃除已往自私心理

齋藤少佐……個人拜聽諸位的高論與感想、感得比全聯席上所發揮的、要貴重得多、使個人浸淡的向諸位表示了欽佩、然而就着諸位發揮的意見來看、並沒有甚麼是使我驚訝的、因爲根據各方的情報與個人觀察的所得、沒有太見出入的地方、迎滿洲建國十週年的現在、關東軍方面、對於政治與協和會運動的實績、都有所反省了、在反省之下、當第二建國的開端、今後究竟要走向那一個方向、不妨就着這一點對諸位談談、簡單的說起來呢、第一是已經有決心、要在各民族間實施同樣的配給、關於這一點軍方面、已經有了相當的效實、其次有關於糧穀出荷的農產公社與興農合作社、也在樹立着完善的對策、方才王部長所說、對於現在的二位一體制、是要求官理的反省、也是希望協和會自體做一下反省、這是在期望協和會對於政府政策做全面協力上、有極大的必要性、吉林代表會談到生活必需品配給的問題、以往所仰賴於第三國的由於時代轉變已經不可能了、在第二建國的現在、軍方確有自立工業自己製造的決心、這裡雖然也不免摻有些個困難但爲了不負諸位的期待、必要使他達成的、總起來說、凡有諸位認爲應該改革的事情都可以一任給軍、政府和協和會一定使他一一實現、而要望諸位安心、可是這裡也同樣要拜託諸位一件事情、也就是王指導部長說過的、如何能使教養不足的滿洲民衆一齊貫徹國家的觀念、而一掃自私的精神、各國槍後國民生活的狀況、自本月的九日起、將要在康德新聞上逐次披露了、如何使一般國民也能够理解、這是深深盼望的、就着這個機會、倒不好稍微向諸位談談、那麼先看看歐洲各國吧、歐洲以往都吃白麵包、這是諸位知道的現在惟有瑞典、瑞士、葡萄牙三國還沒有改變吃白麵包外、德國是在黑麵裡摻進去土豆、而常以豪富自誇的美國也在黑麵摻進去包米、而且數量還是五成、其次再說到穿的衣服、純毛的衣服在全世界上已經不能再再見了、現在的英國呢對於褲管最下方所折疊的地方以及袖頭下面的扣子、都加以限制、由於配布數需用的關係、許多英國紳士都用韃子作起外套來、至於自家的汽車呢、已經都是人似成的、同時各國隨時都在實行着燈火管制、像以上這些情形、是一時難以盡述的、所以很希望諸位能把各國戰時下生活狀態、詳細傳達給國民、讓國民們都自覺現在我們該是如何的幸福、另外日滿一體脣亡齒寒的關係也應該國民知道、再進一層說、日本敗戰後、將要招來如何的影響、同樣要使國民徹底的知道、這樣便會使國民都能協力起聖戰來、因爲國民們理解了大東亞聖戰的勝利便是民人的幸福

堅信聖戰必勝 完成第二期建設

現在最主要的問題、便是使國民堅信大戰的必勝、而心裡不有絲毫的動搖、同時這樣也能絕對防止謠溢的陰謀侵入、萬一若有敵國諜略者侵入、在燐火的時候、出動官憲、由於語言的不通、而將良民逮捕的時候也有、然而良民之究竟是良民、這是沒有關係的、因而現在我們所要求的、便是國民思想的統一、此外更要注意到防諜與不做不平不滿的言論、這是頂要緊的、最後關於實施國民勤勞奉公制度的問題初次實行不整備的地方當然要有、但是項希望在各地方的諸位、能够給予協力與實踐以便達成國內勞力自給自足的目的、以上便是拜託給諸位的事情、請特別能够推進羽忙、而一任給軍方的事情呢、敢斷言、一定不久便會着實實踐、當第二期建設終了、我們再會面的時候、該有一種說不出的快樂瀰漫在我們的心田了

從午後七點鐘一直繼續到十點鐘的座談會在齋藤少佐的一席言論後、聽響起來的一陣鼓掌聲中、宣告終止了、在協議員各位的百忙中、用了三小時來開這個座談會、不能不說有點冒昧、同時又蒙關東軍齋藤少佐、與協和會王指導部長、唐參事丁參事楊班長吳先生的撥冗光臨更爲座談會增加不小光榮、至成果呢、由於各位的不吝賜教已經使我們美不勝收、除去不斷的向出席各位道謝之外、同時還爲本報的讀者表示無限歡欣、因爲這是地方實情的反映、在全聯中所未曾見到的最後願意引用齋藤少佐一句話『這回的許多意見要比全聯席上的珍貴得多』這並不是自身滿足的自豪、而是在表現着滿腔的謝意（完）

本報廣告事務請通　電話二─六一五一

若素教育掛圖

學校所必需的教育掛圖、現在已經印出三十多種、凡感覺教育掛圖不足使用的學校、請與全校學生聯絡、說明學校收集掛圖的兌換券的意義、則全校的各教室很容易掛滿美麗的掛圖

兌換法
一、若素包裝盒內有掛圖的兌換券
一、將兌換券寄至敝社、即奉上教育掛圖一張
一、兌換券六張、兌換掛圖一張
一、郵費由兌換者負擔、以郵票代用
一、私人以掛圖亦可代用兌換

東京市京橋區町十七號　若素製藥株式會社

清血解毒！
血壓過高　神經痛　梅毒　胎毒　下疳

頭重如獲鐵鉢、頭疼坐臥不寧、耳鳴肩痠、便秘暈眩、以及血壓過高、常感疲之、苦痛不堪言狀、具有此種病狀者、十有八九、係由梅毒菌作祟、倘不及早根治、延蔓惡化、後患實難設想・・・

在此環境的諸君、請速服用『毒必靈』保有藥到病除之功、起死回生之力、只由內服便可速到迅速治癒的目的、一試便知！服用本品『毒必靈』當日即可顯見奇効、立刻通便解除一切痛苦、所有體內的毒素及老廢物、隨同大便、洶湧的排出、其神効令人咋舌、其快速立竿見影、頭腦明朗、傴僂輕鬆、二三日繼續服用、神淸氣爽、夜得甜蜜的酣睡血壓自然降下、卓効驚人、實屬不可思議！

各大藥房皆有出售（滿洲定價四圓五角）
竹村製劑廠出品　大阪市東區南久太郎町

神力驅梅劑　毒必靈

這是我素日最愛用的
養髮頭油！敢爲介紹!!

本品－金鶴牌頭油、係配合高貴材料、精煉而成的香美頭油、不但異香撲鼻、而且不粘不流、洗脫極其容易、原質的精良、確爲他品所望塵莫及、一經揸用、光澤輝煌、莊嚴雅麗、因其中含有養毛素「可列思鐵林」對於頭髮不拔不折、極合現代青年少女的修容審美、盍速一試！

金鶴香油

本舖　株式會社　野村商店

探礦獎勵金交付規則

第一條 經濟部大臣依據本令之規定對於探礦以其所指定之礦物爲目的之礦業權者或租礦權者於每年度之豫算範圍內交付獎勵金

第二條 獎勵金不得於其所交付之目的以外使用之

第三條 獎勵金之額以合於左開各款之一之金額爲限度

一、水平坑道 延長一米五〇圓

二、豎坑 延長一米一五〇圓

第四條 凡欲請求交付獎勵金者應將每年四月一日起至翌年三月三十一日之期間所爲之探礦按照格式第一號之呈請書於每年二月末日以前呈送於經濟部大臣但經經濟部大臣認爲有特別情事者於其期限經過後亦得受理之

第五條 經濟部大臣受理前條呈請書認爲應交付獎勵金時即擬定獎勵金交付之條件而交付指令書

第六條 獎勵金於探礦作業已達指令書所指示之程度時延長發交付之但有特別事情時不在此限

第七條 受獎勵金交付指令者如欲變更第四條之呈請書所記載之事項時應事先呈請經濟部大臣之承認

第八條 受獎勵金交付指令者如將探礦權或租礦權轉讓時應速將其事由報於經濟部大臣

第九條 由受獎勵金交付指令者讓受該礦業權或租礦權者如欲受獎勵金之交付時應將詳明其讓受之書面呈送經濟部大臣受其承認受前項之承認者即視爲已受獎勵金交付之指令者

第十條 受獎勵金交付指令者應備置探礦日誌將探礦作業計畫

第十一條 受獎勵金交付指令者應將其每月掘鑿之狀況及地質鑛床之概況於翌月十日以前按照格式第二號之鑛業報告書呈送經濟部大臣

第十二條 受獎勵金交付指令者因重大事故致探礦作業發生障礙時應速將其概要呈報經濟部大臣

第十三條 受獎勵金交付指令者欲中止或廢止探礦作業時應豫先呈請經濟部大臣承認

第十四條 經濟部大臣認爲必要時對於受獎勵金交付指令者得命令其中止探礦作業或命其變更探礦作業計畫

第十五條 經濟部大臣認爲有必要時對於受獎勵金交付指令者得命其報告關於探礦作業及會計之事項或派所屬官吏檢查其帳簿及探礦作業之狀況

第十六條 受獎勵金交付指令者欲請求交付獎勵金時應按照格式第三號續造呈請書呈送經濟部大臣

第十七條 受獎勵金交付指令者合於左列各情形之一時經濟部大臣得取消獎勵金交付指令或減少獎勵金之金額或命其繳還已交付之獎勵金之全部或一部

一、違反本令或依據本令所命令之事項時

二、違反獎勵金交付條件時

三、變更探礦作業計畫時

四、休止或廢止探礦作業時

五、受探礦作業中止命令時

六、探礦日誌上有虛偽之記載時

七、有詐偽及其他不正行爲時

附則

本令自公布日施行

第四條規定之獎勵金呈請書本年度限於康德九年十月末日以前呈送之並依該令第四條及第五條之規定已爲獎勵金交付之呈請者仍依據該令前項但書場合之探礦獎勵金交付日以前之期間所爲之探礦呈請探礦獎勵金請等書類格式略

各地通訊

農產物增產益邁進 調查農民明春需用禾種

【遼陽】縣興農合作社、爲謀農民增產計劃起見、昨特通飭各街村長、關於來年度種子供用、恐各民戶有感不足者、爲謀補救、飭所屬各屯街民查照呈報來社、以便統籌核計詳加考查、酌量發給準備明年來春使用之云

青自聯盟一週紀念 舉行隆重紀念式典

【遼陽】青年自興聯盟、於本月十二日、因適結成一周年之期、故於是日午後五時半、招集來賓及隊員數十名、在遼陽神社、舉行周年紀念祭、並朗讀宣言文及綱領、宣誓之後、玉串奉奠、三呼自興諸萬歲、繼續在滿鐵俱樂部、舉開懇談大會、直至九時始散會云

街村長校長 舉開會議盛況

【昌圖】街村長校長、開會於八日開始（業誌昨報）今九日上午八時開始、由第二科趙科長宣布開始、方有馮縣長說明、康德十年度、要務計劃方針、爲期完遂興亞聖戰、國民一致團結、舉其總力、以圖高度國防、國家體制之確立、乃最緊要之事也、但此必須對於政治經濟文化生活等所有各方面行之不爲功、乃即應此、絕對至上之要請康德十年度依左記要領實施最要務、俾於決戰下政治經濟及各種動員無生遺憾並例開

詔書之聖旨要項

（一）農產物增產（1）品種之改良（2）自給肥料之增產及土地之改良（3）勞力調整（4）蔬菜種子之整備（二）（1）即給統制機構整備（2）買收機構之整備（3）既在業者之組織化等（三）滿拓收策（1）設備簡行（4）街村部落調整（3）消費者之組織化等（4）勞務動員等事項（五）青少年訓練等（六）隣保組織育成（七）道路網完備（八）街村育成強化（九）學校調整（十）職員

由第二科趙科長對於各街村長、各個案質問事項、話關於綱計素政之件、街村長發表二處、學校長發表四處、至十二時午間休息、街公立四校作餘興男女學生、演奏歌劇等（1）西城關校軍艦旗、歌（2）東城關校感友邦（3）天齊校滿洲旗遊行進曲（4）北街校天上人間（5）西城關校大東亞民族解放歌同美哉新滿洲（6）北街校大滿洲進行曲同春風秋雨等、滿場之氣氛拍掌如雷、視各校學生所演異常熟鮮、午餐、下午開始由趙科長、解答各街村長、校長所

國以民本民以體源 鍛鍊槍後國民身心 循例舉行秋季排球對抗大會

【遼陽】市體育會爲謀市民體育振興體位向上起見、因前有遼陽新聞社寄贈勝旗一面、以期每年開催排球對抗大會一次、本年該會緣此舊例、特規定左記要項實施、務各機關團體、迅速報名參加爲盼、要項如左

一、期日、十月二十五日午前十時

二、場所、在西站舉平商業學校球場

三、主催、遼陽市體育會、後援遼陽新聞社遼陽支局

四、開催要項（一）淘汰式（二）三回二勝（三）學生及一般團體

五、報名日期、十月二十三日止

六、報名地址、市公署教育股（管勇）

七、酌商打會、十月二十三日午後四時、在市公署教育股

八、報名注意事項（一）以機關爲一團體組成之（二）以應各機關聯合爲一團體者絕對不許可云

適正教化事業 舉開宗教教化講習會

【　】本縣協和分會、爲謀國民運動之展開及弘報運動強化、涵養實踐宣傳之優秀份子、舉辦宗教教化團體訓練講習會、擬定課程、亘二十六日、課目擔當者俱係與協議長之各機關長、訓練對象、以本街之道德會、及大同佛教會、基督教、天主堂、各宗教教化團體、該會於月之十二日、假道德會講堂、舉行開會式、參加者異常踴躍、次日開始講習、受訓練者三十餘名、乃是以上宗教教化團體內之優秀份子、經此長期訓練、定能各具心得、將來坐言起行、深入於一般民衆、裨益地方教化良非淺尠、茲將訓練講習課目及擔當者銜名、分誌於左

一、建國精神、社會事業、社會教育、（趙縣長）二、協和運動、國民踐審（莊鎔員）三、時局清認、防空知識（楊署長）四、宣傳要領、國民隣保組織、青少年團、奉公隊之任務與組織（王書記長）六、生活改善、國民指導（張安長）此外郭國光氏分擔宗教精神、下權閣氏擔任生活改善

豆汁業組合長舞弊 事洩被警採知檢舉

【遼陽】市南鐵門裡義學街二段門牌一百零三號、居住豆汁業組合長王德山現年六十歲、自任該業組合長以來、乘此有機可圖、爲發財之門徑、故對同業配給豆秕豆麵、均以二三等待之、如有得不着者、其所餘之配給品、私自留下、如與其有關係者、或親戚之類、均以一等資格配給、此外均以二三等待之、並及假公濟私、竟私自濫派組合會金、隨便開支糊塗一切、當由市警務科經濟司法股查知、前往檢舉證據、並將王業帶科嚴加訊究、案始大白、茲將檢舉不正行爲詳誌於下、該同業者配給大法聽、從重懲辦、以儆其餘云

徹底宣德達情 結成達牛堡協和分會

【合安】縣協和會爲運營強化起見、乃於東鄙達牛堡結成分會、決定選馬新一爲正會長、姜旭初爲副會長、於結成之日、縣協和會派員指導召集屯鄰長及地方有力者齊集一堂、俱現協和歡欣之色、分會圓滿結成云

祝建國十年 開學藝大會

【錦縣】關於縣公署學務學藝會事、業誌前報、月之八日、假錦州戲院地址舉行、茲將內容、詳列如下

1日語朗讀、參加者共八校成績較優者爲雙嶼子學校、2軍樂、由雙嶼子學校吹奏、3建國十周年歌、4花孝影、5那個好、6人魚公主、7慶祝建國、8大東亞進行曲、9國兵法、10秋汀曲、11現代青年、12舞踊、13大日本國民歌、14日滿親善、15雁群、16滿洲樂土、17口琴合奏、18秋之一夕、19破除迷信、20厚生運動歌、21天上人間、22新興隣組、23小鳥思親、24爲國爲民、25可愛的秋天、26國民精神、27舞踊、28農人歌、29少年航空兵歌、30王道化民、31唱月夜、32建國口唱、33建國十周年演講、34日月星35

注重市民保健衛生 實施腸窒扶斯預防注射

【錦州】促進市民體質向上並防止時疫流行、市保健衛生科實施腸窒扶斯預防注射、對此實施之範圍、爲對一般市民希望者、與以注射、其實施期日場所及範圍誌之於左、

十月十二日、正陽區事務所（正陽區管下之住民）

十月十三日、錦華區事務所

十月十四日、城內區事務所

十月十五日、東關區事務所

十月十六日、北關區事務所

十月十九日、鐵道北派出所（向陽區大嶺區管下之住民）

十月二十日、西關區事務所（西關區、小嶺區、管下之住民）

對於上記預防注射、實施勉資注射、併發給證明書（但對於希望者、實施時間每日午前十時起至午後三時止、希望注射、須將住所、姓名、年齡、職別、寫於紙片於注射時提出云

非爲個人乃是爲公衆的保衛起見、務希市內商民人等、自本月十三日始、每日午後一時起至三時止各赴市立病院、注射一回、勿恐錯反應是爲切要云

確保市場公平交易 實施檢查度量衡器

【遼陽】市公署經濟科保安股、每年一次度量衡器檢查、本年定期實施檢查、並命市內商民一體遵照、務必本公平交易爲原則、應將所用之度量衡器、全數持至指定現場檢查、勿得違誤爲要、茲將檢查日期區域場所列左

△十月九日、十日兩日間、日照區、武聖區、協和區、瑞祥區、在西四條路菜市場內檢查

△十月十一日、十二日兩日間、太和區、文聖區、興隆區、聚平區、在觀音堂胡同廣場檢查

以上檢查各區注意、每日午前九時起至午後四時止

預防虎列拉疫 全市開始注射

【遼陽】市公署保健股、因合發縣境鐵子街（即烟台炭礦）於十月十一日發生虎列拉疑者、其中生死未定、頗有流行之勢、殊甚恐慌、並於十二日決定爲眞性、該現地已在不息防疫中、是以遼陽市當局、爲預防虎列拉襲來、故有預防注射之開始、此

千山史蹟風景 製明信片出售

【遼陽】縣境千山史蹟風景明信片現已製成發售、遼陽縣史蹟名勝保存會、爲千山古蹟、爲滿洲第一名勝、爲期促進文化歷史、與國民之認識、以收得廣大宣傳之效果起見、是以特由該會印製美麗顏明、風景史蹟名信片一部、只分史蹟名勝、古物、建築影刻三種、印製華麗無比、而且價格低廉、考究希國內愛好藝術諸君、均以史蹟名士、莫要失此良機、以壽與該會通函購置一部、以作遊山覽攬標本、那是再好沒有的物品、並可先觀爲快

禁烟週間期內 宣傳成績良佳

【錦縣】市衛生科於禁烟週間內、擴充宣傳工作、於十二日假銀州戲院、舉行講演會、有男女高學生、擔任禁烟講演、使一般民衆澈底瞭解鴉片之害、及嚴禁之必要、同時放映有聲電影、入場免費、參加者頗爲踴躍云

鴉片私吸密賣 被警檢舉懲處

【遼陽】市老平康里、白娼寮移往西北市場後、空閒之屋、均租與一般窮民、或暗娼居其多數、內中藏垢納污之事、指不勝屈、昨聞居住該四段門牌四七號、有煙妓馬鳳珍、年卅三歲、與西厚義喜、年四十四歲、該二人均有此慣癮嗜好、又無正業、指此爲生、是以遇吸代賣、於本月十二日午後二時許、該管平康里派出所警長袁以伯、出巡中發見、該男女一對正在一榻橫陳之際、當將烟膏二錢二分、麻藥二瓦三、大道烟具一套、一併帶所、確係私吸販賣無疑、不日即行解交扶醫從嚴懲辦以示儆戒云

完成保民重任 省理事官涖依臨察警官教養

【依安】當貢大東亞戰時經濟體制下、理建設上、勢有急猛之進展、前方皇軍收到赫赫戰果、鐵後之任務、逾行增加於重大、民度之教化事在警察、故我北安省爲完成戰後敎民重大之任務、首先由敎養警察官着手、本縣、乃有巡回敎養之議、昨警務總本田理事官事來依愉開敎養之優良、以期完成警官爲人民之表範云

生鮮品組合 準備結成中

【海城】商工公會、爲甚於縣公署指示方針政府統制政策、對牛莊地區生鮮食料品配給組合、現已準備結成、開牛莊市場組合、鮮果組合將同時解散云

爲機關用石油 適正配給辦法

【鐵嶺】鐵嶺街、物品整備委員會、用回覽文書、請衛各機關長、即委員、假街會議室出席、爲九月份事實擬特配各機關石油減量、開會重新配給量配給、按事業需要到、雙衛各機關之數、經日滿係着頃、同正副街長、詳爲研討、何種機關配給若干以照公允、而爲免少用多給

督勵粮穀上市 舉開懇談會議

【海城】縣產業科當局、茲定於十月二十三日、上午十時、假民衆教育館講堂、召集各街長、並各關係者、召開催糧穀出荷督勵懇談會云

警務主任更移

【新民】警務科幹部警官移轉、已誌本報、茲移轉新民署山中警務主任、已經正式着任、爲整理一切事務計、對各分所入員、施以移轉、茲誌其名如下計（警長補）東卡門分所長李日昌轉直轄分所長、其他各所移轉警長張鳳普、李德志、林永昌、李成學等十名、警長金啓光、白禮堂、等四名、以上均經到任各分所事務、必有相當改進之績云云

道路使用規則 十二月一日實行

【鐵嶺】鐵嶺街公所、爲興通街市、便利交通、制定鐵嶺街道路使用規則、凡在街巷內佔用道路官街、露天諸販賣商、限制在街指定地址販賣、并各一小賣攤、一平方米、月收參角、露天商在內工作物貳角、廣告使用、壹角五分、建築物其他使用、壹角五分、但不足一方米按足收繳、本規則於十二月一日施行、現該項販商、何不趁早申請云

力謀棉花收買圓滑 規定日期派員實施

【海城】棉花會社、爲期各棉花耕作農民、對棉花出賣便利起見、本年度棉花之收買、分別日期、於棉花栽培區域之街村派員施行收買云

縣署新築廳舍 舉行落成式典

【和龍】和龍縣公署於去年康德八年在縣城北門外、選定地基新建廳舍、自八月間起工至今年八月末告竣、計樓房十五間、平房九間、莊嚴宏麗、頗爲壯觀、業於九月二十一、二兩日實行移入辦公、茲定於本月十日下午二時舉行落成式、新任間島省長岐部與平、屆時員數名先於九日到縣、屆時與合境各界各機關來賓及各警察長、村長等齊集會場、由楊縣長引率全體職員、依式舉行之完、並在市內宴會至午後六時始盡歡而散

推進協和運動 舉開常任委員會議

【遼陽】協和會市本部、定於本月十四日、舉開各分會常任委員會議、開屆期由各常務委員出席、對於提出議案開始審議、並聞此次會議極關重要、由各委員擬作長時檢討、務期達到本會總旨最高使命、並發揮本會總旨之向上邁進之能率、以期完成國策爲目的云

制定新地稅法 今秋開始實行

【撫順】爲因從來之地稅制度實行並負擔不均衡、關課稅標準及稅率之全面整備刷新計、因此爲即應地籍整理事業的成果、依據新公布之地稅法制度而課稅、至康德九年度地稅、納入期間至十二月二十五日前徵收、而新地稅制度與舊制度非常相異、其大致誌之如左、

一、依新地稅法課稅之地域＝爲即應地籍整理事業之成果、新制度以立案爲原則、乃爲地籍整理完了地域、對地籍整理未完了地域之課稅標準、稅率及納稅義務者、而依據其舊地稅法課稅、

一、納稅義務者＝對爲地稅義務者、確定其明確無誤課時、以每年九月一日（試課期日）所有者、根據其登記、

一、課稅標準＝對其應地稅法土地之兩個等則而爲課稅標準、此中不能包括擔稅力明確把握以宅地地價、旱田、水田其他土地收入價格爲標準、此等地價或收入價格、依據兩種整理之際設定之等級爲基礎、

一、稅率＝宅地按地價千分之一、旱田、水田其他、千分之一

一、地捐＝採用地費之附加制度、以從來之地捐、地費而爲獨立之稅、此等地稅之附加稅、地捐改爲地稅附加捐、地費改爲地稅附加費、以其附加稅率爲原則而設最高制、土地費應一定限度、至附加稅之最高稅率、地稅附加捐在市區地稅一圓對三圓以內、地稅附加費一圓對三圓以內、其他對地稅之減免、納稅管理人之設置、申告等而行改嚴、而在當而於十二

確立民「土地權」 不動產登錄事務已開始

【遼陽】縣署地政科、關於縣下連河隆昌、吉洞、賈家四村、地域內全部土地、應登錄者、計有六萬一千一百六十一件、業於本年九月十五日、整理完峻、茲依不動產登錄法施行法之規定、開始辦理登錄事務、俾衆周知、茲爲誌之如次

（一）連河村十七屯（二）隆昌村十八屯（三）吉洞村十四屯（四）賈家村十九屯、以上四村共六十八個屯、按地籍區劃爲單位辦理云

慶祝建十 開競技會

【新城子】瀋陽縣新城子村公立國民優級學校、鑒於爲時局深秋天高氣爽正是鍛鍊身心之時、並逢我滿洲建國十周年、是以該校定於十月十九日舉開聯合區內各學校運動大會、定名爲「建國十周年慶祝東亞競技大會」現該校正在準備一切、豫想屆時必有一番盛況云

防諜宣傳週間 放映電影住民參加踴躍

【依安】滿洲國建國十周年、人民安居樂業共享王道政治之安樂、可謂無微不至矣、當此聖戰體制之下、保護軍機尤爲重要性、於是本縣防諜委員會、於本月十六日午后五時舉行防諜宣傳週間、場所同時參加一致齊把防諜、使國泰民安、並映電影、參加者免費入場云

街村股長榮轉

【遼陽】縣公署行政科街村股長、鈴木金治氏、蒞遼任職已及二載、辦理村務日有進展、成績頗得好評、此次奉令榮轉龍江省齊齊哈爾協和會市本部勤務、知交者多爲惜之、其後任聞濟仁戶田亨氏、業已來遼着任視事云

徹底清潔街政 開衛生委員會議

【海城】街公所、於十月十六日、下午二時、召集各區衛生委員等舉開會議、討論關於衛生計劃設施事項協議云

糕點業用砂糖 規定配給辦法

【遼陽】縣下各街村、經濟科計劃本月中旬配給加工業砂糖、總數達爲二百六十八袋、分別糕點及糖果加工業兩種之用、其受領業所現已規定、受領在西站石川洋行、但烟台站糖果加工業如致美齋及糕點業大德和、中和盛等之家、第四期及第五期配給之糖、暫行停配、該糖仍由組合長及理事長保存、一俟案件完了後、再行指示配給、該業等現有被檢不正之行爲、是否確實、當由經濟司法股查明瞭、必能水落石出之說云

普及新國歌到民衆層 已展開訓練奉唱週間

【撫順】協和會撫順市本部、爲期國歌之普及、於十月十五日起、至廿一日之一週間、每日午後六時起一時間、由市公署與協和會之主催、在中央優級國民學校、中和優級國民學校、新仁優級國民學校、大馬路優級國民學校、新民學校、學開新國歌普及奉唱訓練、講師由各校音樂教員擔負、在每日開始時、行簡易式序次、國民儀禮、開會致詞、國歌講解、奉唱開始云

哈爾濱劇團來綏 慰問軍警演新劇

【綏棱】綏棱縣協和會本部主辦之下、於月之十一、十二兩日間、哈爾濱劇團來綏慰問、假青年訓練所院內開演新劇、並演各種歌曲、一行二十餘人、由多表演各種新劇、並演唱各種歌曲、樂觀聽之下頗得各界好評云

調查房屋面積 預備納稅完遂

【海城】稅捐局、爲期康德九年度、納稅之標準確定起見、現已派員、治赴城關各地、爲調查房屋間數、及佔用土地面積、以便將來分別調定云

修正印花稅率

【北京】北京統稅局、頃奉華北統稅總局令、將華北印花稅行辦法第二條所載現行印花稅法第十條第四目、支取賦項兌銀錢簿摺一種修正、仍照稅法規定、每年每件貼印花二角、又同條所定每件應貼所貼印花之最高額不得超過二十元、該局昨、（十五）已分飭所屬遵照、並布告周知

警務講習期滿 歸署厲行服務

【洮路河】警察署勤務、警尉任增安氏、茲由吉林地方紳濟南科講習滿期、於月之九日返回署內、照常服務、該氏精明强幹、復增此番學歷、對於職務、益能努力云

督學視察教育

【唐山】河北省公署教育廳、以各地各級學校、業已次第開學、爲明瞭各校行政及教學狀況起見、特派督學張正瀛赴唐視察、張氏連日偕同唐山市公署馬教育科長赴各中小學校實地視察、并有所指示云

糧棧同業公會 定期選舉會長董事

【北京】京市食糧外三行「糧棧業」「雜糧業」「米麵業」三同業公會、前奉市公署訓令合併改稱爲「糧棧貨棧業」同業公會、並限期本月組織成立、該三公會會同籌備、積極進行、大致業已就緒、定於本月二十八日在市商會大禮堂舉行第一次會員大會、正式選舉會長及董事、昨已呈報主管機關備派代表蒞會監選

鷄鴨卵業 結成公會

【北京】北京鷄鴨卵業組織同業公會、在李鐵拐斜街設立籌備處、並經呈報社會局核准立案、擬於日內開會正式選舉

華北電影公司 強力推進治運

【北京】華北電影公司、與展開治強運動時、爲擁護本運動推進一份子、特由電影院在展開各種特異之治強宣傳、並擬當大東亞戰下日軍之二翼、充任保衛鄉士而在中國第二代之中、小學生、對於當新生民生之第一線、「安定活躍於「剿滅共匪」「安定」、爲使把握過格之時世之推移或教育情操、而舉開以兒童爲對象之文化電影大會等、在計劃製作種宣傳之實施項目、更爲記錄此治強運動之展開之實際資料、於天津、濟南、太原等處、以當駐傳成員、編成各地區攝影班、或配置駐在員前往展開爲推進本運動之華北電影獨特之活動、

（一）第一次巡迴映畫班如左

（1）第一班十月四日、十六日、膠濟線（遼東半島中心地區）濟南及其他十處

（2）第二班十月八日、廿八日、京古線、京漢線、以彰德爲中心之十二處

（3）第三班十月十三日、十一月七日京漢線、以順德爲中心之十一處

（4）第四班、十二月十日於北京、天津近郊隨時實施

（二）文化映畫名如左、

（1）北京、協力同心、綿羊新生華北、蚊之一生

（2）天津、櫻國遊記、活魚列車、動物實驗、看呀我們的堅圖、鵜之仙境

（3）華北各地、肅清共匪、鵜匠、新光山東、樺太之漢土地帶、河南水島之生活、模範山西、燕之雙情、鰻之生活、世界情勢展望、花及受粉、此外合演大東亞新聞片、兒童滿洲等

更生於全華北中日映畫館及華北電影本社及協定、於本治强運期間中、由觀覽者之觀覽費中、每名提出一分、做爲爲治强而殉職戰士之弔慰金、此種施策、頗得世人稱讚而給與極大之感動、內部更決定社員修鍊要項、於一定期間中施行左列事項、而力行積極的『治强生活』禁酒、節烟、自帶午飯、抑制購買點心、規正消費、澈底防諜觀念、勵行步行、協力消化友邦日本之國債

濟南鄰保班 中日合同舉行常會

【濟南】中日協同、提攜、不僅於治安強化運動爲必要、於爲大東亞建設上被一切部門之各方面所要求、濟南市中日當局及一般市民以今次治強爲契機、當局與貫理中日親善協同、而作種種之活動、爲一般市中日親善提攜、而鄰保班當會提倡中日共同舉行、濟南市二大馬路日本居留民國東面約二十戶之中日市民決定舉行合同常會、克服言語不便習慣相異等困難、於衛生問題現時局認識問題上、交換相互意見、而圖親睦、並示模範、又中日協同可謂爲社會之推進力、在青年層上更當稱爲必要、濟南市爲應此要求、而獨立種種方策、十月二十五日結成中日青年團合同之軍慰問隊、訪問山東治安軍及日軍諸部隊、演奏音樂、並寄贈慰問品等、十一月三日主辦濟市日本青年團新民會市總會、市內體傳競爭、而已開始募集參加者、更由新民會企畫結成中日青少年團、濟南市中日市民之距離以今次治強爲契機所更將接近、

定第三期賽馬

【唐山】値茲第五次治安强化運動、熱烈展開之際、負有改良馬種及繁榮市面繁重之使命之唐山市秋季賽馬、本月三日開賽以來第一二兩期各賽三天、已圓滿終了、第三期將自本月十五日起連賽四天、預料熱烈情形、將倍於往昔云

放映宣傳電影 強化治運工作

【唐山】華北電影公司、爲協力宣傳治運、特於所屬各地電影院舉辦兒童文化電影大會、放映名貴佳片、用以擴大宣傳、茲聞唐山天宮長城兩電影院在市公署後援之下、於本月十八日舉行放映、由市署通知各校屆時到場參觀云

今天影戲

大安 今日公演 新片出品有譯武俠激鬪巨片 一身是胆 主演 毛讓 秋讓 張慧冲 下期上海新片 良心復活

光明 今日公映 全市首映武俠激鬪有譯新片 一身是胆 主演 關秋霞 張慧冲 韓蘭根 下廿二期 日出 新全日映部版 曹禺先生原作

新民 十月十八 雲觀仙 管華 周璇 周曼華 少香 樓 孫景 管華 川 周璇 周香 少樓 早場 三地 白八 雪 晚場 大本 九 空城計

國都 今日公演上海新片 藝華出品有譯特裝恐怖偵探片 女殭屍 主演 陸露明 鄭重 十五日起演六天 優待劵末日有効 下期廿一起 馬連良扶風社劇團 全體男女六十餘人

國泰 今日公演上海新片 藝華出品有譯特裝恐怖偵探片 女殭屍 主演 路露明 鄭重 十五日起演六天 優待劵末日有効 下期公演 國華出品全部有聲對白時裝愛情巨片 唐伯虎 主演 周璇

長春 十月十八日 八義圖 祭塔 虹霓關 慶頂珠 三本四 鐵公鷄 晚場 寶金合 尋陽樓 毛世來 田中玉 文玉 出 成玉 范玉 劉香玉 李後玉 江秀玉 馬祥玉

妊娠及授乳期的保健

妊娠之中與產前產後以及授乳期間的維他命B_1需要量、在普通狀態時的數倍以上、此時倘無多量維他命B_1的補給、則在母體與胎兒或乳兒都有影響、而足以引起妊娠嘔吐、妊娠惡阻・妊娠脚氣・母乳分泌減少・乳兒脚氣等症、是故在妊娠・產褥・授乳期間、倘能投給高單位維他命B_1劑以補給之、則前記諸種症狀都可迅速消失、或豫防其發生於未然。

強力米太寶靈片、是含有維他命B_1鹽酸鹽純結晶的內服片劑、其含量每片〇・三瓩（二百單位）較比之普通啤酒酵母製劑中的維他命B_1量、約有十倍之多

【包裝】100片 200片 1000片

强力米太寶靈片

2-90 滿洲總發行 …… 株式會社

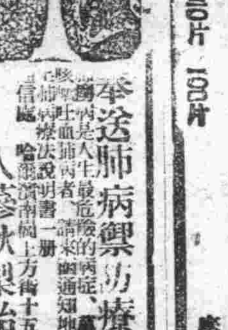

贈呈肺病預防結核

奉送肺病與療法說明書

肺病是人生最危險的病症、萬不可輕視、… 請來函通知地址附郵票四分 …

人參秋梨飴本舖謹啓

五淋白濁 只以內服 立即痊癒 一瓶斷根 克奏神効

特靈伯爾 テラポール

五淋 白濁 靈藥

【包裝】20片 100片

製造總發售處 滿洲第一製藥株式會社 奉天市……

制勝大東亞戰爭 輔翼共榮圈建設

產業報道隊視察我國增產狀況報告　（十）

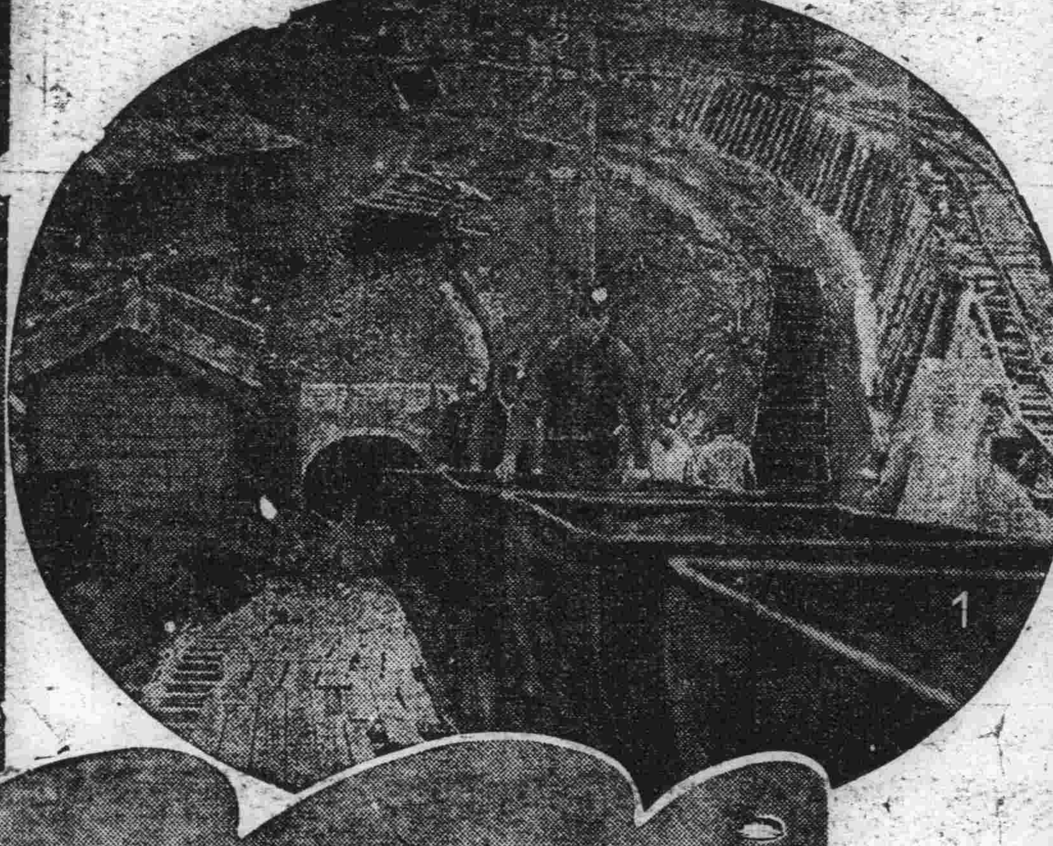

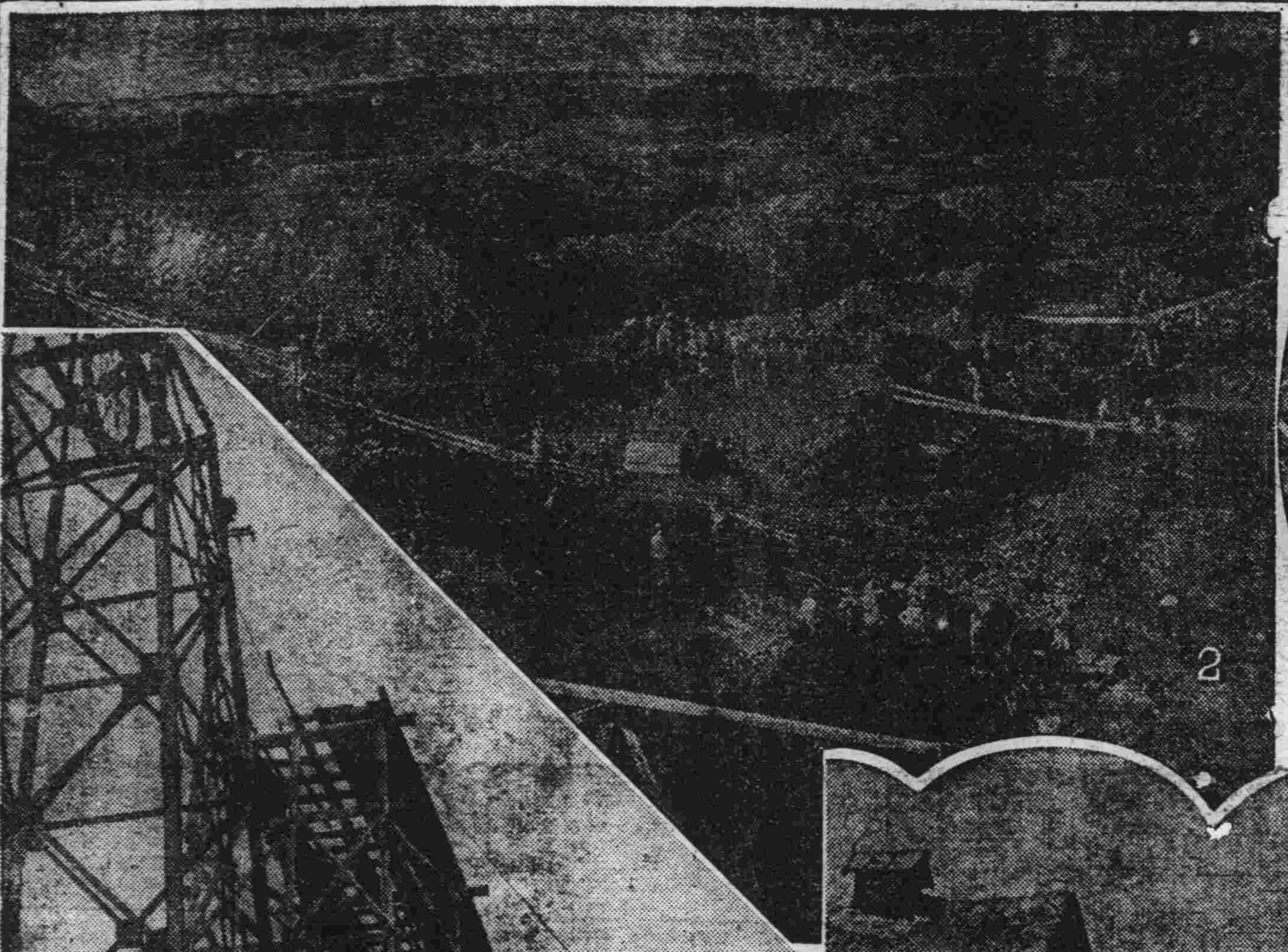

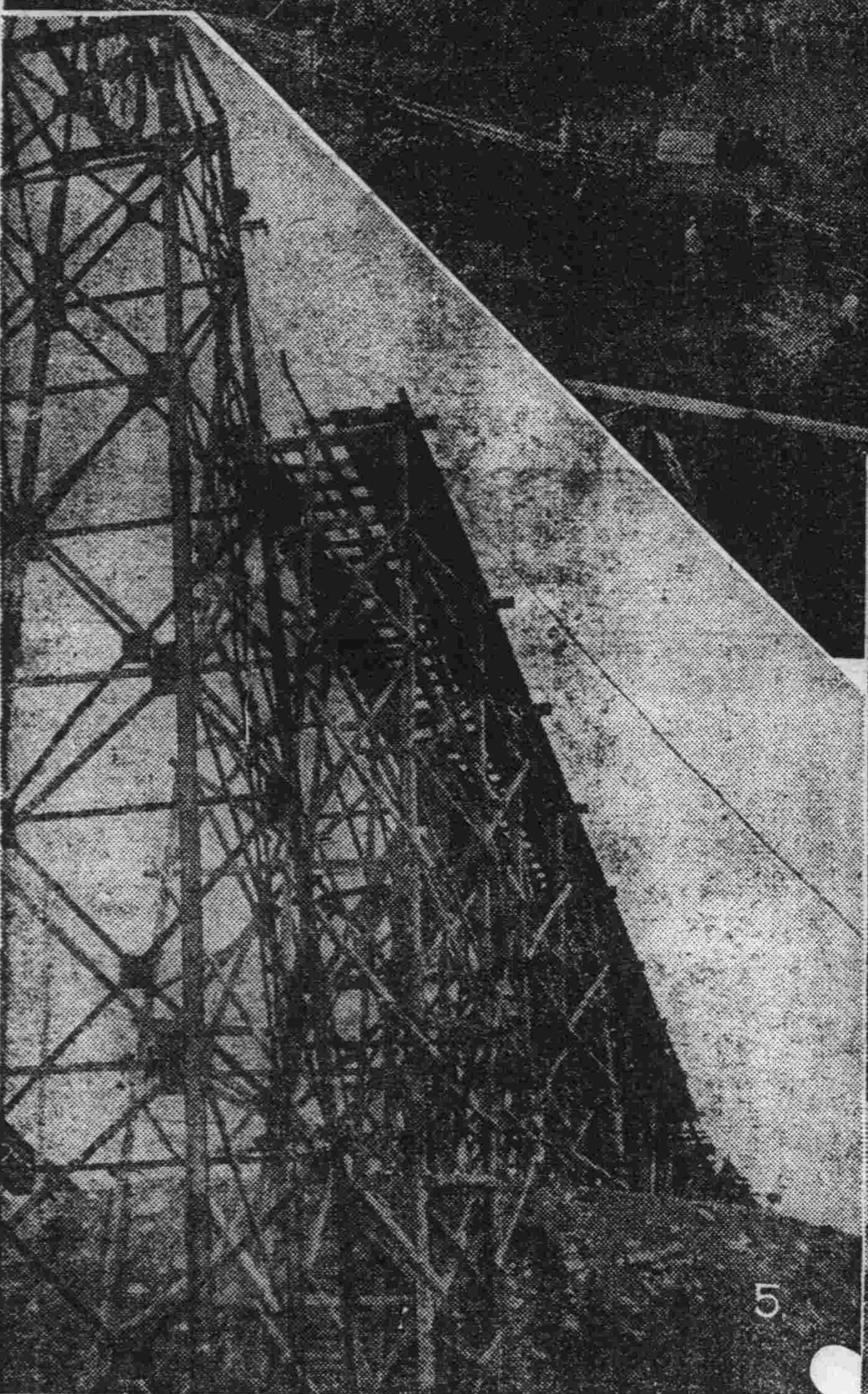

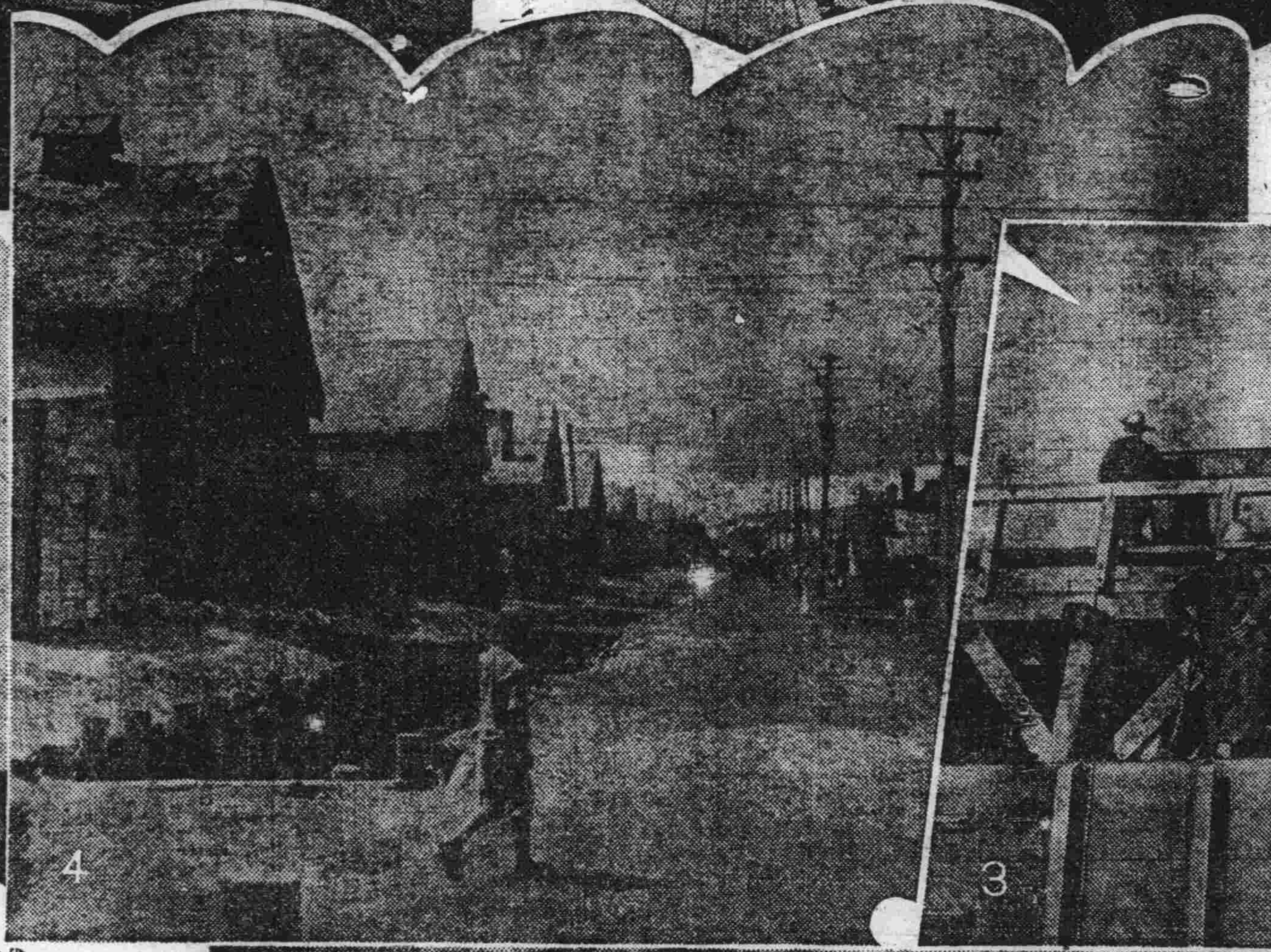

鶴岡煤礦一瞥

埋藏量二百億頓

由佳木斯坐着中東鐵道時代的遺物古色蒼然的龐大的客車，往鶴岡奔去。望着遠處點點散在土丘的腹部的豎穴坑進行增產的採煤所的全景和井然，排列的工人宿舍等，心裏有驚異之感到鶴岡礦業事務所，首先在那沒有甚麼裝飾很是素的屋子的牆上，揭着五條礦業所的實行目標。

一、確保出煤運煤

一、確保健全工人

一、確保資材節約

一、確保絕對安寧

一、確保適正利潤

看到這短々的五條，就可想到滿洲全煤業界必須進行的絕對的使命我決意，說起來倒是閒話，這個鶴岡名稱的由來，有個叫鶴立的部落在這部落的東北方有個土崗有不少的鶴落在這個土崗上從那以後不知何時就有了鶴岡這個名稱，鶴岡的煤是在民國三年由當地的住民所偶然發見的，當時宗全不知他是煤僅僅把他當做「能燃的方便東西」到民國六年才有了正式的事業經營，民國十八年更設立了股本四百五十萬圓的官民合辦鶴岡煤礦公司從事開發，民國廿年，滿洲事變後就由實業部管理，康德元年滿洲炭礦株式會社成立，就歸其經營，煤層有十層，朝着東方傾斜廿三度一層的薄厚是由一米至廿一米內外，在這兒埋藏的煤量據推算為百廿公里約二百億噸但是現在的確定量是卅公里六億噸而做過小的評價，煤質是高度瀝青煤，供給齊齊哈爾，哈爾濱，牡丹江，黑河，圖門等東北滿全域作為取暖之用，一面更有粘性經日本八幡製鐵所試驗他可否供為製鐵原料煤之用的結果，認為是優良，昭和製鋼所也定了數千噸的煤，目下正在試驗着，康德元年的出煤量是卅二萬五千九百廿噸第一次產業五年計畫第一年度的康德四年是五十五萬九百五十五噸，最末年度康德八年實達第一年度之約×倍×××萬噸，迄至第二次產業五年計畫第一年度的本年六月的出煤量是××萬噸，數字之大深為驚人，都把政府的預想超過許多，驅着增產的實績，現以今年末年產二百萬噸為目標面向獨立新記錄之途邁進，煤礦方面很有自信，更計畫在十年內外就可年產一千萬噸，這實是可喜的但這也是由於資金，資材，勞力能夠確保的緣故

工人

無論是增裕煤產和增裕農產最大的事情就是勞力問題尤其是煤，勞力也就是工人的額數的多寡足可左右增產康德七年初鶴岡煤礦的工人是一萬三千四百名從那年六月以來因為歸還華北勞力移動等等關係，一下子就減到五千名，但是由於煤礦全社員廢寢忘食孜孜努力的結果能夠彌補不足的勞力，說起來工人和煤同樣是礦煤裏所最要，緊的工人分為傭員，常役方，常役夫，本年六月末的額數是一萬五千五百十三名，這些人每天倒換着無論何時都有四分之一在地下工作着，傭員相當於社員是由長年工作的工人提陞的薪金是日薪制度，常役方是熟練工人也是日薪制度，常役夫是指普通工人，工錢是按着工作的成績開支，普通工人一個人的平均收入，去了衣類，社宅費，實際食費之外大約為廿六七圓之譜，不過工人的七成是山東人，他們每月都往故鄉匯錢數額約達十萬圓，由此推測由全國往山東匯去的國幣價是巨額，這和勞力問題同為我國關心的問題煤礦在目下也可說暫時是採取依賴山東人而實行增產的方針。

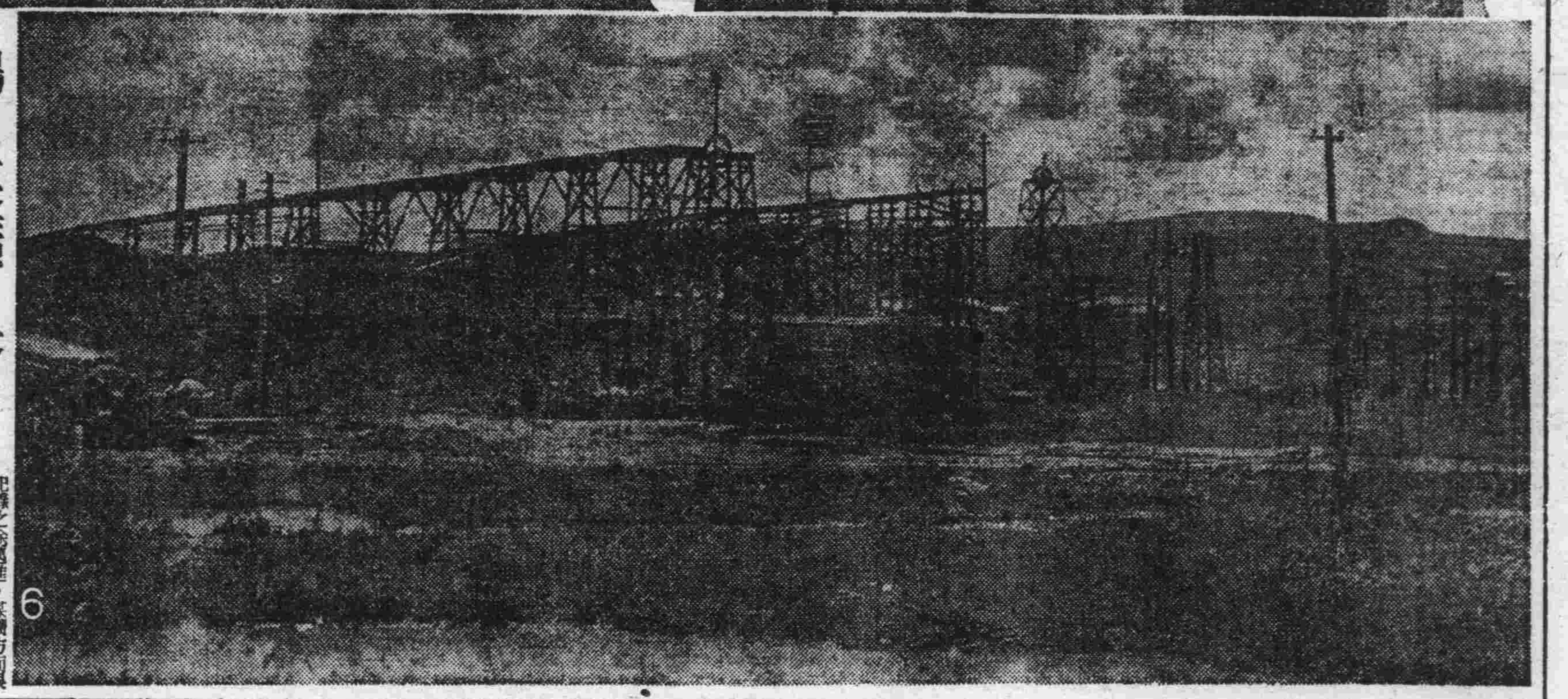

日語綜合講座　已出八卷

建國大學教授滿洲國語學檢定委員丸山林平氏著 入門篇、會話篇 文章篇、慣語篇 候文篇、新語篇 文法篇、練習篇

每冊定價壹圓六角

解釋詳明，考試必備 讀此講座，檢定合格

實用日語會話　哈金剛作　定價壹圓八角

日滿交際，端賴會話 手此一冊，無往不通

學生與日語　選編作　定價九角八分

學習日語，必須由淺 此書所論，甚爲切證

新京東長春大街 藝文書房 振替新京四二一九

商業簿記

本院爲便利國內國外各地學習者起見特設函授一科決負責學成卒業後發給畢業證書 併贈與新舊帳簿縮換法和開案立帳法函索詳章附郵六分 佳木斯市大同街五六〇番商業簿記學院九冊新度課本

函授胡琴

通信教授保證學會 [illegible]

商業登記

●滿洲中央銀行（支行）因康德四年十二月一日行政區劃名稱變更圖們銀河街二號之支行變更如左支行延吉縣圖們街銀河區銀河路第一牌九號因康德五年一月十日行政區劃名稱變更依蘭縣城西大街路北之支行變更如左支行依蘭縣依蘭街集成區第一牌第一三號因康德五年四月一日行政區劃名稱變更西安縣城中興大街路東之支行變更如左支行西安縣西安街中興區中興大街第一七四之一號因康德六年二月八日行政區劃名稱變更臨江縣城內中富街一四一號之支行變更如左支行臨江縣臨江街第一區一八牌三號因康德六年十二月一日行政區劃名稱變更北鎮城內西大街路北七號之支行變更如左支行北鎮縣北鎮街文廟區西大街第七號因康德七年八月一日行政區劃名稱變更山城鎮中街一二三號之支行變更如左支行海龍縣山城鎮街體智區第七一號因康德七年七月一日行政區劃名稱變更義縣城內東街一二四號之支行變更如左支行義縣義州街東南街區第六七號因康德七年八月一日行政區劃名稱變更昂昂溪商市街三二號之支行變更如左支行龍江縣昂昂溪街昌明區商市街第三五號因康德八年二月一日行政區劃名稱變更新民縣城內大街路三一〇七號之支行變更如左支行新民縣新民街公正區中大街門牌六號因康德八年三月一日行政區劃名稱變更遼源縣城內南大街四號之支行變更如左支行遼源縣鄭家屯街文化區南大街第四號因康德八年七月一日行政區劃名稱變更桓仁縣東關大街路南公字七號之支行變更如左支行桓仁縣桓仁街蓮沼區東關大街第七號因康德八年十一月十四日行政區劃名稱變更法庫縣城內中央大街萬字會胡同一〇四號之支行變更如左支行法庫縣法庫街乃木區第二三號因康德八年十一月一日行政區劃名稱變更莊河縣城內上街路西二八號之支行變更如左支行莊河縣莊河街西關區第三號因康德八年九月十八日行政區劃名稱變更雙城縣城內興亞街九號之支行變更如左支行雙城縣雙城街政化區興亞街九號因康德九年五月一日行政區劃名稱變更清原縣城內大街一〇六號之支行變更如左支行清原縣清原街區公字第一七號康德九年八月十九日登記　[illegible]區法院

鳴謝痔漏治愈

啓者鄙人患痔漏病甚久初起時覺肛門刺癢稍帶疼痛每逢大便乾燥時常促血訪醫診治不見效驗而且日見沉重肛門小口 [illegible] 用試服初服數日之後即覺大便輕爽 [illegible] 特此登報鳴謝 [illegible]

奉天城南河南村四十五號

鳴謝人張萬榮謹啓

百用百效

心腹藥

心腹病百用百效多年胃病信者故 [illegible]

總行奉天大東門裡慈行胡同 德春堂藥店

帽子牌商標

頭痛聖藥

腦新

頭痛!!宜速服

腦新如遇頭腦疼痛非常難忍時、頭目眩暈神智昏迷時、或讀書過度精神疲倦時及惡醉宿酒未醒時、倘速服腦新可立見奇効、其効若響、服後三分鐘、頓覺頭目爽快神智清新、苦痛若失、有如夜月秋遊能有心曠神怡之妙、此偉績確爲本劑獨具之特長且雖連續服用、對於腦神經或心臟胃腸等决無副作用、亦無影響、孕婦服用亦無害

主治　偏正頭痛、頭目眩暈、精神昏迷、宿酒惡醉、神經衰弱

"NORSHIN" ノーシン 腦新

荒川長太郎合名會社

恢復疲乏

助君安睡

欲謀幸福，必須增進健康，欲圖健康，必須消除疲乏，更當睡眠安適，君欲解疲乏，求酣睡，請於日常飲用此酒保有強身安睡之効，福樂綿長！

赤玉牌葡萄酒

原質精良　美味甘醇